HALKIN GÖZÜ
HALKIN KULAĞI
HALKIN DİLİ

Son Posta

Sene 8 — No. 2555 | Yazı işleri telefonu : 20203 | CUMA 10 — EYLÛL 1937 | İdare işleri telefonu : 20203 | Fiatı 5 kuruş

Akdenize yeni kuvvetler gönderildi

İNGİLTERENİN KARARI

Korsanlığa kat'î surette nihayet verilecek

İtalya ve Almanya bugün toplanacak olan konferansa iştirak etmiyeceklerini resmen bildirdiler

Akedenizde toplanmakta olan Fransız torpidolarından bir kaçı

Londra 9 (Hususî) — Almanya ile İtalyanın Akdeniz konferansından imtina edeceklerine dair ileri sürülen tahmin - *(Devamı 3 üncü sayfada)*

Akdenizde Taarruzlar

İngiltere ve Fransa Akdenize yeni kuvvetler gönderiyor

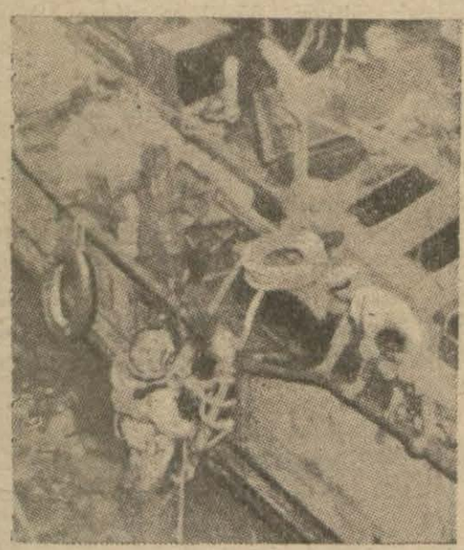

Akdenizde taarruza uğrıyan bir İngiliz gemisi Fransa sahillerine iltica ettikten sonra dalgıclar tarafından muayene ediliyor

Londra 9 (Hususî) — Frankoculara aid bir harb gemisi dün İspanya kara suları dahilinde bir İngiliz gemisini tevkif etmiş ve içinde araştırma yapmıştır. *(Devamı 5 inci sayfada)*

Esrarengiz tahtelbahirin kurbanları

Sovyet kaptanı : « Bizi batıran, İtalyan tahtelbahiridir ! » diyor

" Meçhul tahtelbahir rast geldiği gemiye saldıran şuursuz bir anarşist değildir. Bizden sonra arkamızdan gelen bir başka ticaret gemisini çevirdi, fakat bayrağını görünce dokunmadan suya daldı„

Esrarengiz tahtelbahirin son batırdığı Sovyet gemisinden kurtulan denizciler, dün sabah saat 8,30 da limanımızda demirliyen Fransız bandıralı La Martin vapurile şehrimize geldiler.

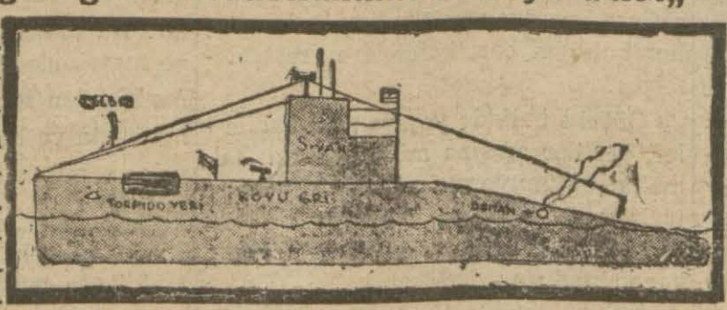

Meçhul tahtelbahirin Sovyet kaptanı tarafından «Son Posta» için yapılan krokisi

Dün bir muharririmiz batan gemisinin kaptanı Kaminsky ile çok şayanı dikkat bir mülâkat yapmıştır. Kamins- *(Devamı 8 inci sayfada)*

Sovyet gazeteleri İtalyaya karşı ateş püskürüyorlar

Pravda, Faşist İtalya bu cinayetlerin doğrudan doğruya mes'uliyetlerini taşımaktadır, diyor

(Yazısı 8 inci sayfada)

İZMİR ŞENLİK İÇİNDE

9 Eylül Kurtuluş Bayramı İzmirde emsalsiz oldu

Halk erkenden sokaklara döküldü, halkın Fuara girebilmesi bir hâdise oldu

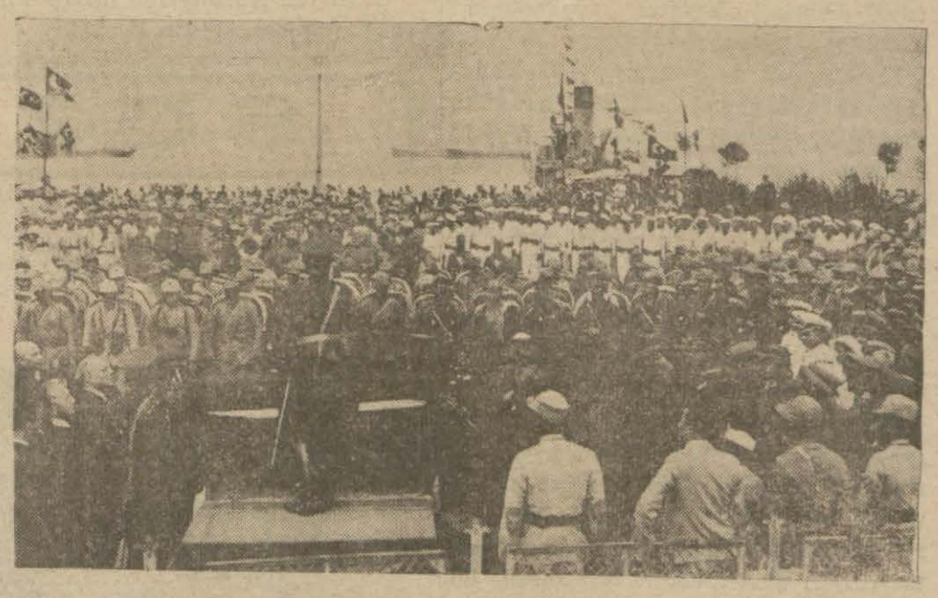

İzmirde 9 eylül şenliklerinde yapılan merasimden bir intıba

İzmir 9 (Hususî) — İzmir bugün kurtuluş bayramını emsalsiz bir surette kutlulamıştır. Şehir şenlikler içinde çalkanmaktadır.

Kahraman ordumuzun on beş yıl önce İzmire girişi gününde olduğu gibi sembolik tarzda tekrar olunmuştur. *(Devamı 5 inci sayfada)*

"Bu suçtan adliye de mes'uldür!„

Bir avukat dün müvekkili olan noteri müdafaa ederken hâkime bunları söyledi

Bir müddet evvel Beyoğlu birinci noteri Salâhattin, ihtilâs suretile zimmetine para geçirmek suçundan tevkif edilerek ağır ceza mahkemesine veril- *(Devamı 5 inci sayfada)*

Akşehirde iki köyü su bastı

Bir kadınla bir çocuk, iki sürü koyun boğuldu, harmanları sel götürdü

Akşehir (Hususî) — Doğanhisar nahiyesi merkezinde ve bu köye 15 dakika uzaklıkta bulunan Yenice köyünde bir seylâp büyük zararlara sebep olmuştur. *(Devamı 5 inci sayfada)*

Sandıkburnunda dünkü feci kaza

Yirmibeş sünnet çocuğu ile aileleri denize uçtular

Çocuklar ve ebeveyni sünnetten evvel deniz üstündeki gazinonun balkonuna toplanmışlardı, balkon çatırdı ile yıkıldı, bir çocuğun gözü çıktı, altı çocuk da yaralandı

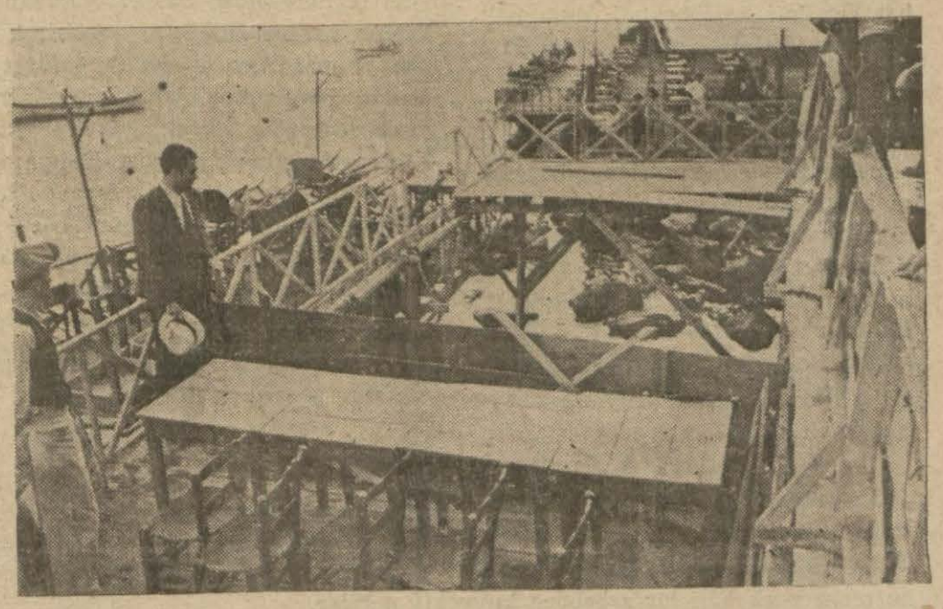

Kazadan sonra hâdise mahalli

Dün, Yenikapıda, Sandık burnunda Bay Mehmed Raif Öztürkün işlettiği «Bizim gazino» da bir yavrunun görülmasile, ve 6 - 7 kişinin de yaralanmasile neticelenen bir kaza olmuştur. *(Devamı 2 nci sayfada)*

Hergün

Akdenizin emniyeti İçin Toplanacak Yeni konferans.

Yazan: **Muhittin Birgen**

Budapeşte, 7 Eylûl

Akdenizde meçhul denizaltı gemilerinin öteye beriye yaptıkları hücumları menetmek üzere İngiltere ile Fransa bir konferans akdini düşündüler ve bunun için lâzım gelen davetleri, alâkadarlara gönderdiler. Konferansa Akdenizle yakından alâkaları bulunan devletler çağırılıyorlar. Bunlar da evvelâ, büyük devletler, sonra da Türkiye, Romanya, Yugoslavya, Yunanistan ve Arnavudluktur. Akdeniz emniyeti ile iktısaden alâkadar olan devletler arasında Hollanda, İsveç, Norveç gibileri de vardır. Bunların bu deniz üzerinde hergün pek çok gemileri dolaştığına göre kendilerinin de konferansa çağırılmaları icab ederdi. Fakat, davetçi devletler buna lüzum görmemişlerdir. Niçin? Galiba, onların da daveti konferansı daha ziyade lâfa boğacağını ve bir nevi yeni bir Milletler Cemiyeti vücuda gelmesi demek olacağını düşündükleri içindir.

Konferansa ne Franco, ne de Madrid hükûmeti davet edilmiyorlar. Bu, Franco için menfi bir tanınma, Madrid hükûmeti için de menfî bir tanınmama demek olur; yani, Franco hükûmetini tanımayan devletler, onu tanıyanlarla karşı karşıya gelmemek için Madrid hükûmetini de çağırmamaya münasib gördüler; bu, Madrid hükûmeti için, ilk defa vaki olan bir «ihmal», bir «inkâr», bir «hesaba alınmama» hâdisesidir.

Konferansın hedefine gelince, İngiliz gazetelerinin bu husustaki neşriyatlarına göre, maksad, Akdenizde gerek denizaltı gemilerinin ve gerek tayyarelerin ecnebi gemilerine karşı yaptıkları taarruzları menetmektir. Hattâ, sade bu kadar da değil, denizaltı gemilerinin Akdeniz sularında herhangi şekilde olursa olsun faaliyetlerine mâni olmak ve yahut, hiç olmazsa, bu faaliyeti gayet tehlikeli bir hale getirmektir.

★

Bu maksadı temin etmek üzere davetçi devletler tarafından yapılacağı tahmin edilen tekliflere nazaran konferansta çok söz söylenecek ve çok münakaşa olacaktır, diyebiliriz. Almanya ile İtalyanın konferansa iştiraklerini temin için, hattâ içtimaın Cenevrede değil, - çünkü Cenevre Milletler Meclisinin merkezi olmak itibarile bu iki devlet tarafından Turfa ilân edilmiş bulunuyor! - başka bir İsviçre şehrinde akdini münasib gören davetçi devletler, hazırladıklarından bahsedilen tekliflerle, her şeye rağmen Almanyanın ve İtalyanın bazı muhalefetlerile karşılaşacaklardır. Meselâ, konferansa iştirak eden devletlerin denizaltı gemilerinin limanlardan çıkmamaları hakkındaki teklif noktasından bu iki memleketin alınmaları pek muhtemeldir.

Bununla beraber, davetçi devletler tarafından ileri sürülen tedbirlerin ruhu kabil olduğu kadar geniş ve her türlü menfaatler arasındaki tezadları telif edebilir mahiyettedir. Akdenizde faal olarak görünecek her denizaltı gemisinin korsan telâkki edilmesi, ticaret gemilerinin muhafaza altında seyretmelerinin temini gibi prensiplere mukabil, İspanyaya giden ticaret gemilerinin de memnu eşya ve malzeme taşımadıklarını isbat etmeleri mecburiyeti konulmak isteniliyor. Bu, Akdenizin bitaraflığı esası üzerine oturtulmuş yeni bir rejim demektir. Esaslar, İspanya meselesinde tam bir bitaraflık temini gayesini takib etmekle beraber, bunların münakaşasızca kabul edileceğini tahmin etmek güçtür. İspanya işlerine karışmama komitesi hangi neticeye varmışsa bunun da ayni neticeye varması çok muhtemeldir. Bir taraftan Rusyanın, öte taraftan Almanya ile İtalyanın ileri sürecekleri fikirlerle münakaşanın uzaması çok muhtemeldir.

★

İleri sürülen fikirlerin genişliği ve sıkı bir bitaraflığın temini gayesile olan ehemmiyeti, bu münakaşaların zuhurunu menedecek kâfi bir sebeb ve kuvvet teşkil edemez. Çünkü orta yerde dönen mesele, hakikaten Akdenizin emniyeti değildir. Muhtelif üç menfaat grupu arasında mücadeledir: Bir taraftan harb istemiyen dünyanın bugünkü gidişinden memnun olan İngiltere ile Fransa, diğer tarafta bugünkü dünya işlerinden gayri memnun bulunan İtalya ile Almanya ve nihayet rejimi itibarile bugünkü dünyanın iki tarafından da ayrı yaşayan Rusyanın hal ve istikbal menfaatleri. Yeni konferansa Avrupa, bu üç kuvvet arasında parçalanmış olarak gidecek ve gerek gitmezden evvel, gerek gittikten sonra münakaşadan kurtulamıyacaktır.

İspanya münakaşası, İspanya işleri değildir. Avrupanın umumî bozukluğunun bir tezahür vesilesidir. Bu hakikat bu defa bir kere daha görülecektir.

Muhittin Birgen

Resimli Makale: Hakikat bir türlüdür, fakat göze göre değişir.

1936 yılında Almanyada sarfedilen biranın mikdarı 1913 yılında sarfedilmiş olan mikdarın yarısına indi. İlmî bilgisi ayni derecede kuvvetli olan iki adamdan birisinin kanaatine göre bu hâdise Almanyanın iktisaden o derece sevdiği birasını da kesecek derecede düştüğüne delâlet eder, ikinci âlimin iddiasına göre ise bu hâdise sadece ırkını ıslah etmek istiyen Almanyanın fazla semen veren biradan kasden vazgeçmiş olmasından ibarettir.

Hakikat her zaman, her yerde, herkes için birdir. Fakat İtalyanların meşhur muharrirleri Pirandello'ya göre herkesin gözünde kendi menfaatinden yapılmış bir gözlük ve muhakemesinde gene kendi menfaatinden yapılmış bir süzgeç vardır, hâdiseleri bu gözlükle görür, bu süzgeçten geçirerek muhakeme eder, onun içindir ki bir türlü olması icab eden hakikati herkes başka başka türlü görür, bütün geçimsizliklerin, bütün kavgaların, bütün muharebelerin sebebi budur.

SÖZ ARASINDA

Bir deniz kurdu 80 yaşına girince Ne iş yapar?

İngilizlerin eski bir deniz kurdu olan Reywold geçenlerde 80 yaşına girmiştir. Buna rağmen günde iki saat yol yürür, kulübesinin önünde oturarak yelkenli resimleri çizer, ağ örer, miçolara tayfalık dersleri verir. Haftada iki gün de, köyünün küçücük kilisesinde cemaate, eski deniz hikâyelerini, maceralarını anlatır.

Kadınlarla erkekler arasındaki fark

Amerikalı biyoloji âlimlerinden birisi geçenlerde toplanan Amerika tıb kongresinde erkekler ile kadınlar arasında bazı hislerde farklar olduğunu tesbit ettiğini bildirmiştir. Biyoloji âlimine göre erkeklerde koku almak hissi kadınlardan fazla imiş. Keza erkeklerin sağ gözleri sol gözlerinden daha ziyade kuvvetli olduğu halde kadınlarda keyfiyet bunun tamamile zıddıdır.

Kadınların yüzde doksanı dürbün ile bakarlarken sağ gözlerini kapayıp sol gözlerile görebilmektedirler. Erkekler ise sol gözlerini kapayarak sağ gözlerile bakmaktadırlar.

HERGÜN BİR FIKRA

Sadakat tecrübesi

Hükümdarlardan biri bir gün vezirini çağırtır:

— Senin bana der, ne dereceye kadar sadık olduğunu tecrübe etmek isterim.

— Hükümdarım ne emrederlerse yaparım.

— Şimdi sana kendini denize at diyeceğim!

Vezir hükümdarın bu sözünü duyar duymaz, çıkıp gitmiye hazırlanır. Hükümdar sorar:

— Kendini denize atmıya mı gidiyorsun?

— Hayır, şimdilik yüzme öğrenmiye gidiyorum.

Tamamile camdan İmal edilen keman

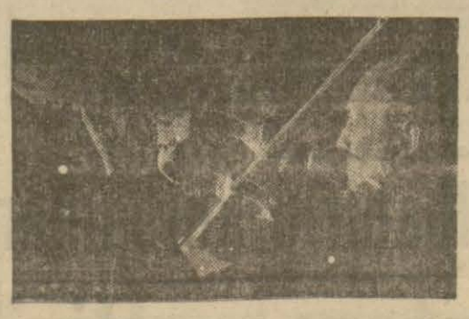

Yukarıda gördüğünüz keman tamamile camdan imal edilmiştir. Bunu yapmak için bir Romanyalı tarafından keşfedilen bir madde sayesinde, önce cama elâstikiyet verilmiş, bilâhare elâstikiyet kazanan camdan keman yapılmıştır.

Hindistanda bir yamyam kabilesi keşfedildi

Son zamanlarda Hindistanın şimali garbisinde çıkan isyanı bastırmak üzere gönderilen İngiliz ordusu, o taraflarda yaşayan ve şimdiye kadar meçhul bulunan bazı kabilelere rastgelmiştir.

Göçebe halinde yaşayan bu kabileler, yerliler arasına müdhiş korku salmakta bulunuyormuş. Çünkü yerliler tarlalarına gittikleri vakit bunlar kulubelerine girerek çocuklarını kapıp kaçmaktadırlar.

İngiliz ordusundan bir kıt'a bu insan yiyen bedevilerden bir grupu muhasara ederek yakalamıştır. Yapılan tahkikatta bunların kaptıkları çocukları yedikleri sabit olduğundan reisleri askerî divanıharbe verilmiştir.

Dünyanın En büyük Akordiyonu

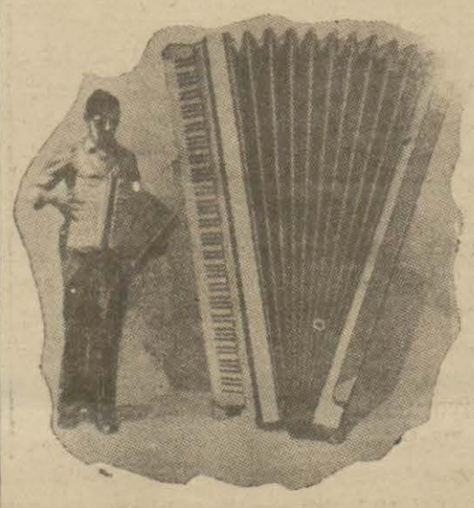

Almanyada yapılan şu gördüğünüz Akordiyona, «dev Akordiyon» ismi verilmiştir. bunu altı kişi biredn çalabilmektedir. Akordiyonun yüksekliği 1,80 santimdir. On oktavı vardır.

Akordiyonun cesameti, yanı başında ki adamın elinde bulunan tabiî büyüklükte Akordiyonla mukayese edilince daha kolay anlaşılmaktadır.

Meksikada insan öldüren dinamit ağacı

Meksikada insan öldüren bir ağaç vardır. Kurnevaka'da bir evin avlusunda bulunan bu ağaca «dinamit ağacı» denilmektedir. İnsan öldürdüğü için de hiç kimse bu ağacın yanına yaklaşmağa cesaret edememektedir.

Ağacın dallarından portakaldan daha büyük cesamette bir nevi meyva sarkmaktadır. Bu meyvalar oldukları zaman korkunç bir gürültü ile patlamakta ve içinde bulunan çekirdekleri rastgeldiği insanı kurşun gibi delip geçecek bir kuvvetle etrafa saçılmaktadır. Bu dinamit ağacının meyvasının ne mevsimde kemale erdiği de belli olmadığından hiç kimse yanına yaklaşamamakta ve bu suretle dinamitli meyvaların mütemadiyen yenileri yetişmektedir.

İSTER İNAN İSTER İNANMA!

Beyoğlunda Senmişel mektebi yanında oturan bir kadın okuyucumuz söyledi:

«Mektebin bahçesinde birkaç tane ağaç vardır. Evvelce bu ağaçlara yüzlerce güvercin gelirdi, son zamanlarda gelmez oldular.

Konu komşu merak ettik. Sebebini öğrenmek istedik. Baktık ki mektebin dindar hocaları av tüfekleri ile bu kuşcağızları birer birer yere indirmeyi âdet edinmişler. İçlerimizden bazıları gidip söylendiler, fakat şu cevabı aldılar:

— Eğer kuşlara acıyorsanız bahçeye bakmayınız.»

Biz yalnız İstanbulda değil, Avrupada dahi şehir güvercinlerine dokunulmadığını bildiğimiz için bu hikâyenin doğru olabileceğine inanmadık, fakat ey okuyucu sen:

İSTER İNAN İSTER İNANMA!

Sözün Kısası

Yazı Çok Olduğu İçin Bugün Konamadı

Sandıkburnunda Dünkü feci kaza

(Baştarafı 1 inci sayfada)

Kaza tahkikatını idare eden arkadaşımızın edindiği malûmata nazaran hâdisenin mahiyeti şudur.

Kumkapı nahiyesi Hilâliahmeri, Bay Mehmet Raifin gazinosunda bir sünnet düğünü tertip etmiş. Bu düğünde, 25 fakir yavru sünnet olunacakmış.

Gazinonun arka tarafına çocukların karyolaları hazırlanmış. Bir kenara da sahne kurulmuş. Saat on dörde doğru sünnet edilecek çocuklar, onların uzak, yakın akrabaları, ve diğer davetliler, gazinoyu hıncahınç doldurmuşlar.

Saat tam on beşte, sünnet edilecek çocuklar, gazinonun arka tarafındaki ve deniz üzerindeki ahşap balkona davet olunmuşlar.

Sünnet edilecek olan 25 yavru, yanlarında analarile, babalarile, ceman yekûn 50 kişi balkona toplanmışlar, orada, hem hatıra mahiyetinde resimler çekilecek, hem de çocuklar sünnet edilecekmiş. Sünnet olanlar da oradan yatak-larına nakledileceklermiş.

Fakat saat 15 de geleceği bildirilen doktor geçiktiği için, zaten korku içinde bulunan yavrular sabırsızlığı arttırmışlar. Bu müddet zarfında, sünnet edilecek yavruları seyre gelenler, zaten dolmuş bulunan balkonu mahşere çevirmişler. Ve beş metre murabbaındaki balkona yüze yakın insan birikmiş, kazadan sonra tetkikatta bulunan mühendisin de söylediğine göre, çürümüş kalaslardan kurulmuş olan balkon, bu muazzam siklete dayanamamış. Ve muazzam bir çatırtı ile çökmüş.

Balkon üzerinde bulunanlar da, altı yedi metre yükseklikten, sığ, fakat kayalık denize yuvarlanmışlar.

Bu çöküş ve sukut, bereket sanıldığı kadar müthiş bir netice vermemiş. Bir yavrunun gözü çıkmış, iki yavrunun elleri kırılmış ve düşenlerin hemen hepsinin öteleri berileri hafif surette yaralanmıştır.

Vak'a mahalline yetişen imdadı sıhhî otomobili, yaralıları derhal hastaneye kaldırmıştır.

Muharririmiz yaralanan çocuklarla ve ailelerile de görüşmüştür.

Elinin bileği kırılan yavrulardan birisi Mevlûttur. Melût, Aksarayda, Kemalpaşa caddesinde bisikletçi Bay Hafızın hanesinde kiracı olarak oturan sucu Zekeriyyanın oğludur. Mevlûdün, gazinoda bulunan büyük kardeşi, arkadaşımıza şu sözleri söylemiştir:

— Oranın bir gün çökeceğini iki aydır herkes biliyordu. Kimsecikler gidip te orada oturmazdı. Üç kişiyi kaldıramıyacak tahtaya yüz kişi binerse elbette böyle olur...

★

Ağırca yaralananlardan birisi de 6 yaşında Orhan... Muratpaşada, Tanburi Cemil sokağında 33 numaralı evde oturan kunduracı İsmailin oğlu imiş. Denize oğlile beraber yuvarlanan kunduracı İsmail, kurtardığı yavrusunu hastaneye götürmüş. İsmailin zevcesi:

— Kocam mahkemeye müracaat edecek... diyor... Ve ilâve ediyor:

— Biz yavrumuzu buraya şehit olsun diye değil, sünnet olsun diye getirdik. Bu sünnet düğünü değil, âdeta sünnet faciası oldu...

Çocuğumuzun sağ kolu sakatlandı. Başı da yarıldı...

Üstelik te, kocamın cebindeki kâğıt on liralık, denizde eridi...

★

Tramvay şirketi biletçilerinden 954 numaralı Şahap da gazino sahibi aleyhinde dava açacakmış. Onun zevcesi Bayan Mukaddes te diyor ki:

— İki çocuğum da yaralandı. Birisi korkusundan hâlâ konuşamıyor. Bereket ki kaza sünnetten evvel oldu. Yoksa yavrucaklarım iki acıyı bir arada çekeceklerdi. O balkon tahtalarının çürüklüğü gün gibi aşikârdı. Bunu evvelden düşünmeliydiler, şimdi mahkemede cezalarını çekmiye müstahaktırlar...

★

Soğanağada, Havuzhamam sokağında, 4 numaralı evde oturan Bayan Hacerin kızı da yaralılardan. O da, kaza -

(Devamı 3 üncü sayfada)

TELGRAF HABERLERİ

Japonlar Çinde Kızıl bir ordu teşkil edildiğini bildiriyorlar

Ayni menbalara göre tayyare yüklü 100 Sovyet kamyonu dün Şansiye varmıştır

Londra 9 (Hususî) — Şanghaydaki Japon membalarından bildirildiğine göre, bir çok tayyare yüklü yüz Sovyet kamyonu bugün Şansiye gelmiştir.

Maahaza bu haber kaydi ihtiyatla telâkki edilmelidir.

Diğer taraftan harb vaziyetinde bugün değişiklik yoktur.

Japonların kara, hava ve deniz kuvvetlerinin sabahtan başlamış olan şiddetli taarruzlarına rağmen Çinlilerin mevzileri, bugün öğleden sonra hiç dokunulmamış bulunuyordu.

Japonlar, Chanhai, Hanghow ve Nankinin teşkil etmekte olduğu zaviyenin bombardıman edilebilir tehlikeli bir mın taka olduğunu ilân etmişlerdir.

Paghan yakininde pusuya düşmüş bir taburdan sağ kalanlardan biri, altı yüz arkadaşının telef olduğunu söylemiştir.

Kızıl ordu

Woosoungdeki Japon üssülharekesini Yangtsepou'daki Japon mevzilerine bağlıyan yolu boyunca şiddetli bir muharebe olmuş ve Çinliler bu yolu kesmeğe muvaffak olmuşlardır.

Tokyo 9 (A.A.) — Şanghaydaki Japon menabiinden gelen telgraflarda Kızıl orduların mevcutları ile teşkil edilmiş ilk cüzütam olan sekizinci Çin ordusunun müvasalatı haber verilmektedir. Bu orduya meşhur Kızıl rüesadan general Chuteh, kumanda etmektedir.

General Chuteh, Kızıl orduların kendisine itaat ve sadakat yemini etmiş oldukları Mareşal Chan-Kay-Şekin emirleri altında Çin davası için sonuna kadar mücadele etmeğe azmetmiş olduklarını beyan etmiştir.

İran Askerî Hey'eti Reisinin Erzurum muhabirimize mühim beyanatı

G. Rıza diyor ki: "Türk ordusunu takdirle gördüm kuvvetine inandım,,

Erzurum 9 (Hususî) — Manevralardan dönmekte olan İran askerî heyeti bugün şehrimize gelmiştir. Heyet Erzurum nahiyelerinden olan İlicada rahatsız bulunan komutan Zihni namına albay Besim tarafından karşılanmıştır. Vilâyet hududunda heyeti vali Haşim İscan karşılamıştır.

Heyet âzası Ordu evine ve Cumhuriyet oteline misafir edilmişlerdir. Heyet saylâv general Pertev refakat etmektedir.

İran heyeti başkanı general Rıza ile görüştüm. Türkiyeden ayrılırken intibalarını şöyle anlattı:

Türkiyede benim gördüğümün hülâsası şudur:

Türkiye yüksek bir başın idaresi altında tek bir şahıs gibi ışıyor. Türk halkı idarecilerinin ve yapmak istediklerini tamamile anlamış ve onların yapıcı kudretlerine yardım ederek çalışıyor.

Türkiye dev adımlarile ilerliyor, çok büyük neticelere vâsıl olmuştur.

Türkiyede bulunduğum müddet zarfında bana gösterilen hüsnü kabülden ve milletime karşı gösterilen kardeşlik hislerinden mütehassis olarak ayrılıyorum.

Türk İran dostluğu tıpkı büyük başlarının birbirlerine karşı besledikleri sevgi gibi kuvvetlidir.

Türk ordusunu takdirle gördüm, kuvvetine inandım. Türk ordusunun kuvveti bütün yakın şark memleketlerinin güttükleri sulh davasının zımanıdır.

Hey'et yarın akşamı Karaköse geçirdikten sonra cumartesi günü hududu geçecektir.

Mustafa Fuat

Başvekil Ankaraya döndü

Ankara 9 (Hususî) — Başvekil İsmet İnönü, yanında Marif Vekili Saffet Arıkan olduğu halde akşam saat on sekizde şehrimize geldi, istasyonda vekiller, şehrimizde meb'uslar ve kalabalık bir halk kütlesi tarafından hararetle karşılandı.

İsmet İnönü trenden iner inmez Anadolu klübüne giderek bazı görüşmeler yapmıştır.

Akdenize yeni kuvvetler gönderildi

(Baştarafı 1 inci sayfada)

ler bugün artık tahakkuk etmiştir. Bu iki devlet, İngiltere ile Fransa tarafından 6 eylûl tarihinde yapılan müşterek davete, ayni mealde birer red cevabı göndermişlerdir.

Niçin red cevabı verildi.

İtalya hariciye nazırı Kont Ciano tarafından bugün Romadaki İngiliz ve Fransız maslâhatgüzarlarına tevdi edilen cevabî notada, İtalyanın evvelce yapılan davete müsbet cevab vermeğe hazırlanmakta olduğu, fakat Sovyet notasının Roma hükûmetinin ruhî hâletini değiştirdiği beyan edilmekte ve meselenin Londra ademi müdahale komitesinde faydalı bir surette müzakere edilebileceği mütaleası ileri sürülmektedir.

Almanyanın red cevabı

Doğrudan doğruya ademi müdahale komitesine gönderilmiş olan ayni mealdeki Alman cevabında bilhassa Laipzig kruva zörüne karşı yapılan hücum zikredilmekte ve İtalyanın konferansa iştirak etmemesinde haklı olduğu beyan edilmektedir.

Korsanlığın önüne geçilecek

Fakat, ayni mehafilden bildirildiğine göre konferans muhakkak surette toplanacaktır. Hükûmet Akdenizdeki korsanlığın önüne geçmeğe azmetmiştir.

İlk toplantı

Konferansın ilk toplantısı yarın Nyonda aktedilecektir. Diğer celselerin Cenevrede yapılması çok muhtemeldir. Esasen bidayette konferansın toplantı mahalli olarak Cenevre derpiş edilmişti. Fakat Milletler Cemiyeti konseyinin de Cenevrede toplanacağı nazarı itibara alınarak, Almanya ile İtalyayı kuşkulandırmamak için Nyon daha münasip görülmüştü. Şimdi ise, böyle bir endişe mevzuubahs değildir.

Arnavutluk ta iştirak etmiyor

Londra 9 (Hususî) — Akdeniz konferansına davetli bulunan Arnavutluk hükûmeti, şimdiye kadar hiç bir cevab göndermemiş olduğuna nazaran, İtalya ve Almanya gibi konferansa iştirak etmiyeceği zannedilmektedir.

İtalya ve Almanlara göre

Londra 9 (Hususî) — Bugün çıkan İtalyan gazeteleri Akdeniz konferansının akim kalmağa mahkûm olduğunu yazmakta ve buna sebep olarak İtalya ile Almanyanın iştirak etmediklerini göstermektedirler. Alman matbuatı ise bu konferansını tamamen lüzumsuz bulmakta ve hiç bir netice veremiyeceği kanaatini izhar etmektedir.

İtalya ikinci notaya cevap vermiyor

Londra 9 (Hususî- — Romada resmen beyan edildiğine göre hükûmet, Sovyetlerin ikinci notasına cevap vermiyecektir.

Londra 9 (Hususî- — Bütün gazeteler, yarın toplanacak olan Akdeniz konferansına uzun makaleler tahsis etmişlerdir.

Daily Telegraf diyor ki:

İngiliz ve Fransız filoları

Konferans için İngilterenin yaptığı tekliflere Paris tamamile taraftardır. Bu tekliflerde bilhassa İngiliz ve Fransız filoları arasında Akdenizde sıkı bir teşriki mesai derpiş olunmaktadır.

Times gazetesine göre, Akdenizdeki harp gemilerinin adedi daha ziyade arttırılacak ve konferansta bütün devletlerin Akdenizde kendi harp gemileri vasıtasile milliyeti her ne olursa olsun bütün ticaret gemilerini himayeyi taahhüt etmeleri teklif edilecektir.

Daily Ekspress gazetesi, kabinenin dünkü toplantısında denizaltı gemilerine karşı beynelmilel bir müdafaa paktına İngilterenin iştirak etmemesine karar verdiğini yazıyor.

Cenevre 9 — Nyon konferansına karşı Almanya ve İtalyanın menfi hareketi malûm olmakla beraber Milletler Cemiyeti Genel Sekreterliğinden konferansın cuma günü saat 16 buçukta belediye dairesinde açılacağı tebliğ olunmuştur.

Fransız ve İngiliz mehafilindeki noktai nazar konferansın artık hiç bir siyasî alâka uyandıramıyacağı merkezindedir. Açılış celsesi şeklen vuku bulacak, hiç beyanat yapılmıyacak ve kabil olur olmaz teknik bir komisyon teşkil edilecektir. Bu komisyon hukukçulardan ve deniz mütehassıslarından mürekkep olacak ve hafî celseler halinde toplanacaktır.

Bir Rumen gaz gemisi kayboldu

Paris 10 (Hususî) — Dün Cezayir açıklarında seyretmekte olan bir Romen gaz gemisi keybolmuştur. Geminin âkibetinden ciddî surette endişe edilmektedir.

Milletler Cemiyeti eylûl konseyi

Bu sabah İspanya delegesinin reisliğinde açıldı

Cenevre 10 (Hususî) — Milletler Cemiyetinin 23 üncü alelâde içtimaı bu sabah saat 9 da başlamaktadır. Konseye İspanya hükûmeti delegesi, Valansiya hükûmetinin hariciye nazırı Negrin riyaset etmektedir.

Ruznamede mevcut meseleler arasında İtalya ve Almanyanın müdahalesi hakkında İspanya hükûmetinin resmî müracaati ve Çin - Japon harbi hakkında Çin hükûmetinin raporu vardır. Konseye İspanya delegesinin riyaset etmesi, Milletler Cemiyeti konseyinin bu tarihî içtimına büsbütün yeni bir veçhe vermektedir.

Zeki Rıza futbol Ajanlığından çekildi

İstanbul futbol ajanı Zeki Rıza istifa etmiştir. Zeki Rızanın istifasına, festival maçlarında mıntaka reisinden aldığı talimat dairesinde hareket etmemiş olması sebep olmuştur.

Türk - Alman anlaşmasının esasları

Yeni ticaret anlaşması iki memleket münasebatını takviye edecek

Ankara 9 (A.A.)— Türkiye cumhuriyeti hükûmetile Almanya arasında ticarî münasebetleri tanzim eden anlaşma, Berlinde imzalanmıştır.

Malûm olduzğu üzere, 6 temmuz 1927 de Berlinde başlamış olan müzakereler, birisi birikmiş alacakların ayrı bir hesaba nakli mevzuu bahsolmaksızın gene klering yolu ile eritilmesinin tesri ve teminine ve diğeri bundan sonra cereyan edecek mübadelelerde mevcut kliring anlaşması esasları dahilinde müvazenenin muhafazasına ait olmak üzere iki safhayı ihtiva ediyordu. Bunlardan birinciler 31 temmuz 1937 tarihinde bir sene müddetle cari protokol halinde bir karara bağlanmış ve derhal tatbik mevkiine konmuştur.

Şimdi imzalanan anlaşma ise 19 mayıs 1936 tarihli ticaret anlaşması ve merbutatı yerine kaim olacak olan metindir.

15 şubat 1936 tarihli kliring anlaşması ve merbutatı ve 1930 tarihli Türk - Alman ticaret ve seyrisefain muahedenamesi yeni anlaşmanın icabettirdiği bazı tadilâtla aynen muhafaza edilmektedir.

Yeni anlaşmanın belli başlı esasları şunlardır:

1 — İki taraf anlaşma devresinde, kliring anlaşmasında gösterilen a. hesapları arasında kat'i tevazün tesisi lüzumunu kabul ediyor.

2 — Bu bakımdan geçen üç yıl içinde daima Türkiye ihracatı Alman ihracatını aşmış olduğundan elele verilerek, yukarıda zikredilen protokol esasları dahilinde vâki olabilecek Alman ihracatı hariç olmak üzere anlaşma devresinde normal olarak Almanyanın Türkiyeye yapacağı ihracat hesaplanmış ve 40 milyon Türk lirası plafonuna varılmıştır.

3 — Bu plafon esas alınarak geçen mevsim senesinin mütenazır ayların daki Türkiye ihracatı nevi ve kıymet itibarile tesbit ve herhangi mal lehine veya aleyhine muamele farkı vücuda getirilmeksizin aynı matematik esasın tatbiki suretile bunlardan en mühim kısmı için kontenjanlar tesbit ve diğer kısmının Almanyaya serbestçe girebilmesi ve şu kadar ki bunların muayyen devre hıtamındaki yekûn kıymetlerinin aşağıdaki fıkrada mezkûr revizyonda nazara alınacağı kaydı konmuştur.

4 — Fi'len vaki olacak karşılıklı ihracat vaziyet ve hesaplarına göre iki memleket bilitilâf bu plânda ayni prensip dahilinde değişiklik yapabilecektir.

5 — Almanyanın umumî konjatürü dolayısile bazı malları ihraç etmemekte olduğu malûmdur. Plân mütenazır devrede Türkiyeye satmış olduğu herhangi malı âher hangi memlekete ihraca devam ediyorsa Türkiyeye de ihraçı taahhüt ediyor.

6 — Bundan başka menşe şehadetnamesi mecburiyeti tesis edilmekte ve iki taraf, hususî muvafakatle alınmış mallar transformasyon dolayısile millîleştirilmeş mallar hariç olmak üzere birbirinden mubayaa ettikleri malları millî hudutları dahilinde istihlâki ve tekrar başka bir memlekete ihraç etmeyi taahhüt ediyor.

7 — Müddet 15 eylûl 1937 den itibaren 31 ağustos 38 e kadardır. Mayıs içinde ve bu ay sonuna kadar iki taraftan biri denonse etmek istediğini bildirmediği takdirde müddet hitamında kendiliğinden bir yıl olarak uzıyacaktır.

8 — Anlaşma her tüccarın odalara ve Türkofis şubelerine müracaatla öğrenebileceği diğer kısımları da ihtiva ediyor.

Ameli bakımdan da gayet açık, teferrüatlı ve plânlı bir makanizmaya malik olduğundan her tüccarımızın dikkatle okuması lâzım bir haldedir. Yeni anlaşmanın iki memleket arasında mevcut ticarî münasebatı radikal şekilde takviye edeceği muhakkaktır.

İhzar edilmekte olan anlaşma metinlerinin Türkofis şubelerine ve başlıca ticaret ve sanayi odalarına tebliğ edilmek üzere olduğu haber alınmıştır

Siyaset ALEMİNDE

Ademi tecavüz misakları ve tecezzi kabul etmiyen sulh

Yazan: Selim Ragıp Emeç

Sovyetlerle Çin hükûmeti geçenlerde bir ademi tecavüz misakı akdettiler. Bu misakın büyük hususiyeti şudur ki taraflardan herhangi biri hücuma uğrayacak olursa diğer taraf, hücum edenin taarruzuna iştirak etmek şöyle dursun, ona her ne suretle olursa olsun yardım dahi etmemeyi peşinen taahhüd etmektedir. Bunun haricinde, bu misakın bir diğer hususiyeti de, Çin ile Japonya arasında devam etmekte olan silâhlı ihtilâfın başlamasından bir hafta kadar sonra aktedilmiş olmasıdır.

Şimdiye kadar bu nevi birçok vesikalara imza koymuş bir memleket sıfatile Çin - Sovyet Rusya ademi tecavüz paktından dolayı elbette ki büyük bir memnuniyet duymaktayız.

Milletler Cemiyetinin manevî tesirile muhafaza edilebileceği esasen meşkûk bulunan sulhun daha kuvvetli bir zaman altına alınabilmesi bu nevi misakların mümkün mertebe çoğalmasile kabil olabilecekti. Siyasî durumun inkişafları nazarı dikkate alındığı zaman görülür ki, bu nevi paktların imzasına şu veya bu sebebi ileri sürerek yanaşmamış olan devletlerin vaziyetidir ki harb tehlikesini yaratmıştır. Uzakşarkta Japonya ile Çin arasında böyle bir misak yapılabilmiş olsaydı, elbette ki bugünkü vaziyet tahaddüs etmezdi. Nitekim Sovyet Rusyanın Japonyaya ötedenberi teklif edegeldiği esasları da Japonya kale almış olsaydı, gene Uzakşarkın durumu başka bir şekil almış olurdu. Bazı devletlerin haklı olarak iddia edegeldikleri veçhile barış tecezzi kabul etmez bir küldür. Onu parçalamak istemek, harb tehlikesinin sirayet sahasını genişletmek vaziyetini ihdas etmek demektir. Bu tarzı hareketin büyük mahzurlarını anlatmak için bugünkü durumdan daha beliğ bir misal gösterilemez. — *Selim Ragıp Emeç*

Avusturya hariciye Nazırı Almanyaya Gidiyor

Paris 10 (Hususî) — Avusturya hariciye nazırı Cuido Schmidt bugünlerde iki gün kalmak üzere Almanyaya gidecektir. Bu ziyaretin resmî şekli Göring'in geçen sene yaptığı ziyareti iadedir.

Guido Cchmidt bu vesile ile Göring Neurath ve daktor Schacht ile görüşmeler yapacaktır.

Paris siyasî mehafilinde, bu ziyaretin Mussolininin seyahatine tekaddüm etmesi nazarı dikkati celbetmiştir.

Sandıkburnunda dünkü feci kaza

(Baştarafı 2 inci sayfada)

ya uğrıyanların nasıl kurtarıldıklarını şöyle anlatıyor:

— Kaza, saat 15,30 da oldu. Son kazazede denizden 16,30 da çıkarılabildi. Denizden sahile bir kalas dayadılar. Sahilden bir adamı ayaklarından tutup bu kalastan aşağı sallandırdılar. O da ellerile kendisine uzatılan kazazedenin ellerini tuttu. O adam kazazedeyi, yukarıdakiler de ayaklarından onu çektiler. Bu işin bu biçimde ne kadar sürdüğünü siz tahmin edin... Koca mahallede, bir tahta merdiven bile bulamadılar.»

★

Buna mukabil, kaza mahalline iki imdadı sıhhî otomobili birden gönderilmişti. Bu otomobillerden birisi, kazazedelerin nakline kâfi geldiği için, diğeri boş döndü. Boş dönen otomobilin şoförü, vazife göremediği için âdeta müteessirdi. O sırada otomobile binmiye hayli heveslendiği anlaşılan bir genç kadın, denizden kurtarılan çocuğunu, harekete hazırlanan bu boş otomobile yerleştirmiye çalışıyor; şoföre:

— Yavrumun da kolu kırıldı... Dur... Gitme... diye bağırıyordu.

Fakat bu kazada yaralanmayı kendisine yediremiyen kabadayı yumurcak, iki kolunu havaya fırıldak gibi döndürüyor, ve yırtınıyordu:

— Ben onun iki misli yerden atlarım be... Bu kollar kırık mı be? Araba hoşuna gittiyse kendin bin... Ben hasta arabasına binmem!

Altı ayda bir tifo aşısı yaptırmak lâzım

Gelecek sene şehirde tifo salgınına meydan vermemek için şimdiden tedbir alınıyor

İstanbulda her sene haziran, temmuz ve ağustos aylarında ziyadeleşen tifo vak'aları bu yaz salgın şeklini almış ve Sıhhiye Vekâletinin almış olduğu tedbirler sayesinde bu vaziyet ancak Ağustos sonunda normale çevrilmiştir. Alelûmum tifo vak'alarının çoğaldığı aylar haziran, temmuz ve ağustosdur. İstanbul hemen her sene bu felâkete maruz bulunur ve şehirliler den bir çoğu maalesef bu hastalığın pençesinde erir.

Nüfusu çok ve o nisbette dağınık olan şehrimizi bu felâketten kurtarmak için ne gibi çarelere baş vurulması icap edeceğini tesbit etmek üzere bir müddet evvel Sıhhiye Vekâleti hıfzıssıhha umum müdürü Asım ve lâboratuar şefi İstanbual gelerek tetkikat yapmışlardı. Bu tetkikata dair hazırlanan rapor Vekâlete verilmiş ve vekâlette teşkil edilen bir komisyon İstanbulda bundan sonra tifoya karşı yapılacak mücadelenin esaslarını tesbit edip İstanbul sıhhiye müdürlüğüne yollamıştır. Bu esaslara göre, kış ve yaz İstanbul belediyesi sınırları dahilinde her gün bir, iki tifo vak'asına rastlandığına göre hangi evde bir tifolu bulunursa o mahalle kâmilen aşılanmağa mecbur tutulacaktır. Eğer bu gibiler altı ay evvel aşılanmışlarsa kendilerine tek aşı tatbik edilecektir. Mekteplere tifo aşısı şehadetnamesi bulunmıyanlar alınmıyacak, son altı ay zarfında aşılanmamışlar aşılanacaktır. Belediye doktorları hastalığa çok miktarda rastlanan bekâr odaları, amele yatakları ve fakir pansiyonlarda sık sık teftişler yaparak tifolulara rastlarlarsa derhal tedavi altına alacaklardır.

Belediye zabıta talimatnamesinde son defa tadilâ tyapılmıştı. Fakat bu yaz mevsiminde baş gösteren tifo salgını münasebtile talimatnamede yeniden tadilât yapılacak, icap eden yeni tadilât şeklini Sıhhiye Vekâleti hıfzıssıhha mütehassısı Zeki tesbit edecektir.

Tifo hastalığının şehirde tehlikesiz bir hal alması üzerine muvakkaten kurulan aşı istasyonları dağıtılmıştır. Sıhhiye müdüriyeti etibba odası vasıtasile doktorlardan haziran, temmuz ve ağustos ayları zarfında ne kadar tifo aşısı yaptıklarının sayısını istemişti. Doktorların ekserisi bu husustaki cevaplarını vermişlerdir. 1937 yılı son üç ayında şehirde aşılananların sayısı 350 bindir. Tifo meseleleri etrafında İstanbul Sıhhiye Müdürü Ali Rıza bir muharririmize şunları söylemiştir:

«— Tifo salgınına normal vaktinden evvel nihayet verdik. Bu bakımdan şehirde tifo tehlikesi epey müddet mevzuubahs olamaz. Gelecek sene yaz aylarında muhakkak surette bir tifo salgınına meydan vermiyeceğiz.»

Bir amele kömür ambarına düştü

Dün rıhtımda bulunan Fransız bandıralı La Martin vapurunda kömür vermek işinde çalışan liman şirketine mensup amele Hasan oğlu Abdurrahman müvazenesini kaybederek kömür ambarına düşmüş, muhteilf yerlerinden yaralanarak hastaneye kaldırılmıştır.

Bir kız pencereden düştü

İshakpaşa caddesinde Vedadın altı yaşındaki Ayten adlı kızı evin dört metre yüksekliğindeki penceresinden düşerek başından ve kulağından ağırca yaralanmış, Gülhane hastanesine kaldırılmıştır.

Esnafa kredi teminine çalışılıyor

Esnaf Cemiyetleri Reisi ve umumî kâtipleri dün Esnaf Cemiyetleri murakabe şubesi müdürü Kâzımın riyasetinde toplanmışlardır. Bu içtimada muhtelif işler görüşülmüş, bazı kararlar verilmiştir. Bu meyanda esnafa kredi temini için müşterek bir rapor hazırlanmasına da karar verilmiştir.

Cemiyet binasında açılan dispanser esnaf ile aileleri için çok faydalı olmuştur. Şimdiye kadar 619 kişi tedavi görmüştür. Bu sebeple şimdilik küçük bir revir ve ilerde bir hastane açılması düşünülmüştür. Cemiyetlere yazılı olsun, olmasın bütün esnaf dispanser ve revirde meccanen muayene ve tedavi edilecektir.

Küçük esnaf tarafından Cumhuriyet bayramında Çarşıkapıda ayakkabıcılar kooperatifi binasında bir sergi açılacaktır.

İçtimada, matbuata da, küçük esnaf işlerini takip ve himaye etmesinden dolayı teşekkür edilmiştir.

Bir İtalyan arkeoloğ Denizlide hafriyat Yapacak

İtalyan arkeoloji mütehassısların dan profesör Jakoli Denizli civarındaki Afrodizios harabelerinde hafriyat yapmak üzere memleketinden şehrimize gelmiştir. Profesör ayrıca Kütahya, Uşak, İsparta, Afyon, Konya, Ankara ve Eskişehir civarında arkeoloji bakımından tetkikat yapmak üzere bir kaç güne kadar yanında müze komiserlerinden Şehap olduğu halde seyahate çıkacaktır.

Ders kitapları ve bir müracaat

Her sene olduğu gibi 937 - 938 ders yılı kitaplarını satmak için bir çok taşra bayilerinin Maarif Vekâletine müracaatlar yaptıkları haber verilmektedir. Bu arada kitap satışlarile meşgul olan bayilerin ileri sürdükleri mülâhazalar şayanı dikkattir. Bunların fikrine göre, bu nevi kitap satışları, münhasıran kitapçılıkla meşgul olan müesseselere verilmelidir. Tuhafiyeci gibi, hırdavatçı gibi kimselerin kitap satıcılığı yapmaları esas meslekleri kitapçılık olan müesseseleri zarara soktuğu gibi satışların lâyıkile inkişaf etmesine engel olmaktadır. Kitapçılar, kendilerini ızrar eden ve binnetice satışların revacına mani olan bu hale bir nihayet verilmesi için Maarif Vekâletine müracaat etmiş ve bu hususta bir karar alınmasını istemişlerdir.

Doktor Hafız Cemal

Meslekî tetkikat için Paris, Londra, ve Berline giden doktor muallim Hafız Cemal, seyahatten dönmüş, Divan yolundaki kabinesinde hastalarını tekrar kabule başlamıştır.

Mecidiye köyü tramvayları çoğaltıldı

Mecidiye köyü ile Eminönü arasında çalıştırılan tramvay arabalarının sayısı pek az olduğundan Şişli ile Sirkeci arasında işleyen tramvay arabaları bundan sonra Mecidiye köyü - Sirkeci arasında işleyecektir.

ERTUĞRUL SADİ TEK
Bu gece
Heybeliada iskele tiyatrosunda
Büyük müsamere

Merzifon Şairleri
Vehbi Cem
Merzifonun yetiştirdiği «5» kıymetli şaire ait emekli bir tetkik mahsulüdür. Fiatı «40» kuruş. Mevcudu bitmek üzere olan bu eser İstanbulda yalnız (Remzi Kitaphanesinde) satılmaktadır.

Çocuğunu sokağa atan kadın mahkûm oldu

Kasımpaşada oturan Emine isminde bir kadın, gayri meşru olarak kazandığı bir çocuğu bir müddet evvel doğurmuş, bir gece, Kasımpaşada sokağa bırakmıştır. Çocuk ertesi sabah sokakta bulunmuş, Darülaczeye götürülmüş, bir kaç gün sonra da orada ölmüştür. Çocuğu Eminenin sokağa bıraktığı anlaşılmış, yakalanarak asliye dördüncü ceza mahkemesine verilmiştir. Dün dördüncü ceza mahkemesinde bu dava bitirilmiş, Eminenin kendi çocuğunu sokağa bıraktığı sabit olduğundan 4 ay müddetle hapsine karar verilmiştir.

Emine, çocuğunu sokağa bırakmadığını, çocuğun kendisine ait olmadığını söylemektedir.

Emlâk sahtekârlığından tevkif edilenler dördü buldu

Taksimde kendilerine ait olmıyan bir arsayı kendilerine aitmiş gibi göstererek sahte tapu senetlerile Armanak adında birine satmaktan suçlu Jorj ve Olimpia geçenlerde yedinci sorgu hâkimliğince tevkif edilmiş, aranan Sotiri isminde diğer bir suçlu da bulunmuş, bir iki gün sonra da onun tevkifine karar verilmişti.

Vasil isminde bir simsarın da bu işle alâkadar olduğu tesbit edilmiş, dün de Vasil yakalanarak yedinci sorgu hâkimliğine verilmiştir. Yapılan sorgu sonunda, Vasil de tevkif olunmuştur.

Bu sahtekârlığa ait davaya yakında asliye mahkemesinde bakılacaktır.

Re'sen takdir komisyonu beraet etti

Beyoğlu mıntakası varidat tahakkuk müdürü Tevfik Demiroğlunun re'isliği altında bulunan (Beyoğlu re'sen takdir komisyonunda) bir müddet evvel mukarreratta yolsuzluk yaptığı iddiasile asliye 3 üncü ceza mahkemesine sevkedilmişti. Bir müddettenberi devam etmekte olan muhakeme dün bitmiş ve iddia sabit olmadığından Tevfik Demiroğlu ve arkadaşları hakkında beraet kararı verilmiştir.

Beyoğlu Halkevi bir musiki şenliği hazırlıyor

Musiki şenliğinin dün provası yapılırken

28 Eylûl cumartesi akşamı, Beyoğlu Halkevi tarafından Taksim stadyomunda verilecek olan konser ve yapılacak musiki şenliği için icap eden hazırlıklara devam olunmaktadır. Dün de Halkevi binasında ikinci bir prova yapılmış, provaya iştirak eden amatör gençler büyük bir başarı göstermişlerdir.

Gençliği san'ata teşvik ve halka musiki zevki aşılamak için tertip edilen bu şenliğin programı şu şekilde tesbit olunmuştur:

1 — İstiklâl marşı, 2 — Şenlik hakkında bir söylev, 3 — Orkestra ve koro tarafından millî havalar ve garb eserleri.. Konserin programı arasında Mozart ve Hayden'den parçalar, Juhan Stravusun meşhur «Mavi Tuna» valsi, Sezai Asalın «Türkü» adıyla armonize ettiği bir halk şarkısı vardır. Orkestrayı müzisyenlerimizden Seyfettin Asal idare edecektir.

Vali istimlâk edilecek yerleri gezdi

Vali ve Belediye Reisi Bay Muhittin Üstündağ belediye fen işleri şubatı müdürlerile muhasebe müdürünü beraberine alarak şehir plânı mucibince istimlâki icap eden yerleri mahallinde tetkik etmiş ve bu hususta lâzım gelen direktifleri vermiştir.

Bu sene yapılacak istimlâk muameleleri için 937 bütçesindeki tahsisattan karşılık ayrılacaktır.

Şehrin bir günlük su sarfiyatı

Belediye sular idaresi şehrin sulanması ve yıkanması için her gün muayyen miktarda su verecektir. Bu itibarla bir haftalık bir tecrübe yapılmaktadır. Bu tecrübe esnasında şehrin yıkanması ve sulanması için bir hafta zarfında sarfolunan su miktarı tesbit edilecek ve bu miktar bir güne taksim edilerek günlük su sarfiyatı anlaşılacaktır.

Türkkuşu filosunun turu muvaffakiyetle bitti

Filo âzaları hava kurumu erkânı ile birlikte

30 ağustosta başlayıp 5 eylûle kadar deva meden havacılık haftası münasebetile, bir Trükkuşu filosu Ankaradan kalkarak uzun bir tur yapmış ve evvelki gün tekrar Ankaraya dönmüştür. Bu filonun komutanı yüzbaşı Zeki Gülsün, tur intıbalarını şöyle anlatmaktadır:

— 1 eylûl sabahı, yanımıza hava kurumunun beyannamelerinden kâfi mikdarda alarak yola çıktık. Ergazi kampında motörlü tayyare kurslarına devam eden ve yalnız uçmağa muvaffak olan talebelerimizden bazıları da bu tura iştirak ediyorlardı. Filomuz, beşi mekteb, biri de çift motörlü paraşüt tayyaresi olmak üzere altı tayyareden mürekkepti.

Muallim arkadaşlardan Vecihi, muallim muavinlerinden Tevfik, Muammer, Hilmi ve Said de beraberdi. Ayrıca, kızlarımızdan Yıldız ve Naciye Toros da filoda vazife almışlardı.

Talebemiz, Ergazi kampında nazarî bilgilerden başka kendi kendilerine uçmayı da öğrenmişlerdi. Bu turda da böyle uzun bir seyahat için kendilerine lüzumu olan seyrüsefer, araziyi yakından tanıma, pusula ve toplu grup uçuşu gibi tayyarecilikte çok mühim hususları yakından tanıyacaklardı. Hemen bütün seyahat müddetince, direksiyon, talebemizin ehil ve kabiliyetli ellerindeydi. Grup uçuşlarında yan yana, filosuz uçuşlarda şehirler üzerinde uçarken, öyle sanıyorum ki, Türkkuşu filosu halkımızın çok yerinde olan takdirlerini kazandı.

Bu defa ziyaret ettiğimiz şehirlerimizden İzmir, Bursa ve İstanbulun kahraman halkı, Türkkuşu çocuklarını, büyük kütleler halinde, çok candan karşıladılar. Bizim için coşkun tezahürat yaptılar. Paraşütçülerimizi başları üzerinde taşıdılar. Arkadaşlarım ve talebelerimin aldıkları neticelerden çok memnunum. Motörlerimiz en küçük bir pan bile yapmadan 1500 kilometrelik mesafeyi aştık. Bugün de, çalışmalarımıza yeni bir hızla yeniden başlamak üzere kampımıza dönmüş bulunuyoruz.

Dünyanın 8 inci harikası
BAY TEKİN AFRİKADA
937-938 senesinin yeni filmi
Pek yakında ?.... Sinemasında

AKAY İşletmesi Müdürlüğünden:
Yürükali Plâjı iskelesine 14 Eylûl 1937 tarihinden sonra vapur uğramıyacaktır. (5998)

Devlet demir yolları ve limanları işletme genel Direktörlüğünden:
Servis ve salon vagonlarına mahsus D. D./18 No. lı tarife, 15.9.1937 tarihinden itibaren Avrupa hattına da teşmil edilmiştir. (3260) (6035)

T. H. K. Satınalma Komisyonundan:
3 milyon zarf bastırılacaktır. 13/9/1937 saat 15 de açık eksiltme ile münakasa yapılacaktır. İstekli olanlar Piyango Direktörlüğü muhasebesinde şartnamesini görebilirler. (6046)

MEMLEKET HABERLERİ

Sivas kongresinin yıldönümü tezahüratla kutlulandı

Sivas (Hususî) — Sivas kongresinin 18 inci yıldönümü tezahüratla kutlulanmıştır. 4 eylûl 1919 da Sivas kongresinin toplandığı salon o günkü halini bugün aynen muhafaza etmektedir. Burası yurdun en büyük inkılâb müzesi haline getirilecektir.

Bu mutlu günün yıldönümünde saat ikide Cumhuriyet alanında büyük bir tören yapıldı. İstiklâl marşından sonra kültür direktörü Cemal Gültekin Sivas kongresinin kıymet ve mahiyetini anlattı. Bundan sonra kongrenin toplandığı lise binası önüne gidildi ve bir geçid resmi yapıldı. Geçid resmini müteakib kongre salonu ile Atatürkün yatak odası gezildi. Gece fener alayları ve büyük şenlikler yapıldı. Resimde tezahürata iştirak edenlerin Cumhuriyet meydanından tarihî lise binasına gidişleri görülmektedir.

Yurtta spor hareketleri

Silivri (Hususî) — Silivri İdmanyurdu gençleri Çatalca İdmanyurdu gençleri ile bir maç yapmışlar ve Silivrililer 1-0 galib gelmişlerdir.

Maç çok heyecanlı olmuş, fakat maalesef Silivri oyuncuları sahada yumruklanmış, merkez muhacimi Turgud Atılgan da dövülmüştür.

Zabıta kargaşalığın önüne geçmiştir. Resimde Silivri İdmanyurdu takımı görülmektedir.

İzmitte atletizm ve deniz müsabakaları

İzmit (Hususî) — Burada yapılan atletizm müsabakalarına İdmanyurdu ve Akyeşil iştirak ettiler. 100, 200, 400, 800, 1500, 5000, 10000 metre koşularda, cirid, yüksek atlama, disk ve üç adımda Akyeşil sporlular yeni ve parlak zaferler kazandılar. Galiblere vali Hâmid Oskay tarafından bizzat mükâfatlar ve madalyalar verildi.

Deniz müsabakalarına Hereke, Karamürsel ve İzmit ekibleri iştirak etti. Pek heyecanlı, meraklı ve güzel olan müsabakalar intizamla cereyan etti. Bunda, deniz sporlarında, Türkiyede mümtaz mevkileri olan Karamürsel ekibi umumiyetle faikiyet gösterdiler. Hediyeler aldılar.

Akyazıda pehlivan güreşleri

Akyazıda kaymakam İhsan, nahiye müdürü Tevfik ve Mehmed Boztepenin nezareti altında Çocuk Esirgeme Kurumu menfaatine pehlivan güreşleri yapılmış, başta Mülâyim, başaltında da Sındırgılı İbrahim pehlivanlar muvaffak olmuşlardır.

Kastamonu (Hususî) — Samsun, Kastamonu güreşçileri karşılaşmasında 56 kiloda Kastamonulu Hasan Samsunlu Mehmedi 20 dakikada, 61 kiloda Kastamonulu Muhlis, Samsunlu Rükâbiyi beş dakikada ve tuşla, 66 kiloda Samsunlu Neşet Kastamonulu Osmanı 18 dakikada puvanla, 72 kiloda Kastamonulu Cemil, Samsunlu Hazımı 12 dakikada sayı ile, 79 kiloda Kastamonulu Salim, Samsunlu Süleymanı 27 saniyede tuşla yenmişlerdir. 87 kiloda Samsunlu Adil ile Kastamonulu Faruk güreşmişlerdir. 17 dakika güreşten sonra Adil hâkim oynadığı için galib addedilmiş, neticede Samsunla Kastamonu maçı beraberlikle neticelenmiştir.

Eskişehirde Atatürk büstü maçları

Eskişehirde valî Kadri Uçok tarafından tertib edilen Atatürk büstü futbol müsabakalarının birincisi İdmanyurdu ile Türkgücü arasında yapılmış, Türkgücü 2-1 mağlûb vaziyette sahayı terketmiştir. İdmanyurdu, Demirsopr arasında yapılan maç ta 3-0 İdmanyurdunun galibiyetile neticelenmiştir. Büstü İdmanyurdu kazanmıştır.

İzmit İdman Yurdu'nun garden partisi

İzmitte İdmanyurdu güzel bir gardenparti vermiş, eğlenti sabaha kadar çok güzel ve nezih bir şekilde devam etmiştir. Gölcükte anneler birliği de Gölcük Palas bahçesinde bir gardenparti tertib etmiştir.

Çukurova sporcuları Adanaya döndüler

Adana (Hususî) — Samsunda bir galibiyet, bir mağlûbiyet, Bafrada bir galibiyet ,bir beraberlik kazanan Çukurova sporcuları dün akşam şehrimize döndüler, hararetle karşılandılar.

Balıkesir - Bandırma maçı

Balıkesir — Balıkesir - Bandırma muhtelitleri maçı ikinci partide Bandırmanın itirazile yarıda kalmıştır. Balıkesir 4-2 galipti.

İzmirde mühim maçlar cumartesiye başlıyor

İzmir (Hususî) — Üçüncü umumî müfettişlik muhteliti İzmire geldi.

Cumartesi Ankara-İstanbul, pazar İzmir-İstanbul, salı günü de İzmir-Ankara karşılaşacaklardır.

Şark vilâyetlerinde spor sahaları

Ankara (Hususî) — Haber aldığıma göre Birinci Umumî Müfettişlik şimdilik ilk olarak Diyarıbekir, Mardin, Muş ve Bitlis vilâyetleri merkezlerinde birer spor sahası yapılmasına karar vermiş ve bunu bir an önce kuvveden fi'le çıkarma yolunda teşebbüslere girişmiştir. Bu teşebbüs, Parti başkanlarının spor işlerile yakından alâkalarının verimli bir tezahürü sayılmaktadır.

İzmitte bir genç çarşı ortasında bir kadını öldürdü

İzmit (Hususî) — Burada çarşı ortasında bir cinayet olmuş, Lâz Mehmed oğlu Osman Havva isminde bir kadını sekiz yerinden bıçakla vurarak öldürmüştür.

Havva Osmanın metresi, bir rivayete göre de imam nikâhı ile bağlı karısı imiş ve birkaç sene bir arada yaşamış.

Bir aralık Osman bir buçuk sene kadar süren bir müddet için ve vazife icabı İzmitten ayrılmış, yalnız kalan Havva da bir arabacı ile birlikte yaşamaya başlamış ve Osmanın evini terketmiş.

Osman işini bitirip te İzmite dönünce Havvayı bulamamış, onun bir arabacıya metres olduğunu öğrenmiş, bu vaziyet izzeti nefsine dokunmuş ve Havvayı öldürmeğe karar vererek aramaya başlamıştır.

Vak'a günü Osman çarşıda bakkal Mustafadan şeker alırken Havva da gene bir şey almak için ayni dükkâna girmiş ve bir buçuk senelik ayrılıktan sonra bu ilk karşılaşış Osmanda da Havvada da anî bir heyecan uyandırmıştır.

Osman Havvayı görünce tek kelime söylemeden bıçağına sarılmış, Havva da Osmanla karşılaşınca onun gayri tabiî hareketlerinden ürkerek kaçmak istemiş, fakat buna meydan bulamamıştır. Osman bir anda kadının üzerine atılmış ve bıçağını rasgelen yerine batırmaya başlamıştır. Bu kanlı manzaradan korkan bakkal Mustafa da düşüp bayılmıştır.

Kadının canhıraş çığlıklarına çarşı halkı koşmuş, polisler yetişmiş, fakat kadını Osmanın elinden kurtaramamışlardır. Gözü dönen Osman kadın öldükten sonra da bıçaklamaya devam etmiş ve yakalandıktan sonra da gülerek:

— Oh.. Oh.. diye yaptığı işle hıncını aldığını ifade etmek istemiştir. Katil Osman tevkif edilmiştir.

Zafranboluda yangın

Zafranbolu (Hususî) — Zafranbolu bağlarında Hacı Çivicinin evinden yangın çıkmış, birdenbire genişlemiş, yanındaki Tenekeci Osmanın evine sirayet etmiştir. Fakat yangın söndürme teşkilâtı derhal yetişmiş, ateşin daha fazla büyümesine meydan vermemiş ve yangın iki ev tamamen yandıktan sonra söndürülmüştür.

izmir şenlik içinde

9 Eylül Kurtuluş Bayram emsalsiz oldu

Halk erkenden sokaklara döküldü, halkın Fuara girebilmesi bir hâdise oldu

(Baştarafı 1 nci sayfada)

Bu sabah Çarşıiçi, Kemeraltı ve Kordon boyunda yürümek hemen mümkün olamaz bir hale gelmişti. Sabah saat 8 de resmî dairelerle Parti ve hususî kurumlardan davetli olanlar C. H. P. binasında toplanmışlar ve oradan otomobil ve otobüslerle Halkapınardaki şehitliğe gidilerek ordumuzun İzmire ilk girişi gününde oradaki fabrikada sinen bir kaç serserinin kurşunlarile şehit düşenlerin mezarı başında evvelâ İstiklâl marşı çalınmış ve sonra heyecanlı söylevler verilmiştir.

Bundan sonra bir manga tarafından atılan birer el kurşunla şehitlere karşı saygı borcu yerine getirilmiştir.

Bu törenden sonra süvarilerimiz, Eşrefpaşa, Tepecik, Halkapınar istikametinde üç koldan şehre girmişlerdir. Kahramanlar halkın alkışları arasında kesilen kurbanlar ve yaşa nidaları içinde yollarına devam etmişlerdir. Saat 15 de Kadifekaleden atılan bir topla müfreze komutanı tarafından hükûmet konağına ve kışlaya şanlı bayrağımız çekilmiştir. Bu esnada mızıka bayrak marşını çalmıştır. Bundan sonra ilbay Fazlı Güleç 9 eylûlün manasını tebarüz ettiren bir söylev vermiştir.

Nutku müteakip askerlerimiz tarfından geçit resmi yapılmıştır. Saat 10,30 da Atatürkün Karşıyakadaki annesinin mezarına gidilerek bir çelenk konulmuş ve öğretmen Bn. Vedia tarafından bir söylev verilmiştir. Ve 9 eylûlün programının birinci kısmı sona ermiştir.

İkinci kısım saat 16,30 da tertip edilen zafer alayının yürüyüşüyle başlamıştır. Basmahane meydanında toplanan alay atılan bir topla harekete geçmiş ve Tilkilik, Arastaiçi, Başotura, Kemeraltı, Hükûmet, Kışlaönü yolu le Birinci Kordondan geçerek Cumhuriyet alanında Atatürk heykeli önüne gelerek kendilerine gösterilen yerleri almışlardır.

Burada söylevler verilmiş ve Atatürk heykeline çelenkler konulmuştur. Bu esnada onuncu yıl marşı çalınıyor ve bütün halk bir ağızdan bu marşı söylüyordu.

Gece fener alayı yapıldı. Halkevinde konser verilmiştir.

Halk Atatürk'e ve nun arkadaşlarına ve kahraman orduya şükren ve minnetlerini sunmaktadır.

Fuara hücum

İzmir 9 — İzmirin kurtuluş yıldönümü dolayısile şehrin çok kalabalık olması yüzünden fuarın beş kapısında toplanan halkın bilet alabilmesi ve fuarı gezebilmesi bir hâdise halinde göze çarpıyordu. Bu sebeple fuar açıldığı gündenberi en müstesna ve kalabalık gününü yaşamaktadır.

Yirmi gündenberi 400 bin kişinin gezdiği fuarda göz alıcı Trakya pavyonu olmuştur.

Fuarı gezenler çelik ordunun yurd müdafaası yolunda gösterdiği büyük hamleyle beraber Trakyanın değerli ve bereketli yurd bölgesinin kalkınma yolundaki ileri hamlesini bir arada görmektedirler.

Akşehirde iki köyü Su bastı

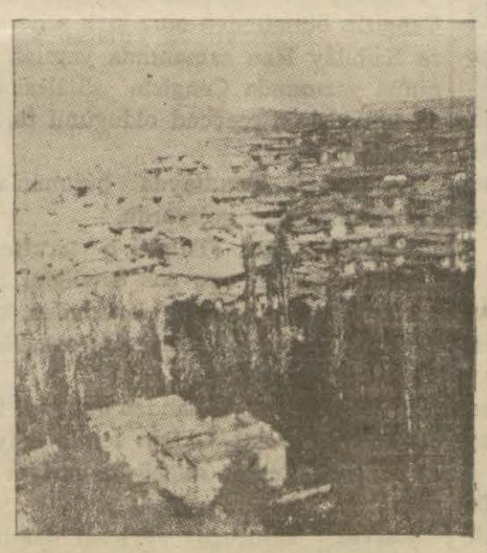

Doğanhisardan bir manzara

Doğanhisarda iki ev yıkılmış ve 3 yaşında bir çocuk annesile birlikte sel altında kalarak boğulmuşlardır.

Her iki köydeki harmanları sel almış ve iki sürü koyun sel altında kalarak mahvolmuşlardır.

Zarar 14 bin lira tahmin edilmektedir. Akşehir Kızılay Kurumu ilk partide yüz ve umumî merkezin emrile de iki yüz ki cem'an üç yüz lira ile seylâpzedelere yardım etmiştir.

Akdenizde Taarruzlar

(Baştarafı 1 inci sayfada)

Hâdise kara suları dahilinde cereyan ettiğinden, hükûmetin protestoda bulunmıyacağı tahmin olunmaktadır.

Fransız filosu

Paris 9 (A.A.) — Beşinci torpido fırkası, Akdenize gitmeğe hazırlanmak için emir almıştır. Bu fırka, orada münakalâtı himaye etmekte olan diğer fırkaları takviye edecektir.

İngiliz kuvvetleri

Cebelüttarık 9 (A.A.) — 5 İngiliz distroyeri doğu istikametinde dün gece Cebelüttarıktan hareket etmiştir.

Amerikanın tedbirleri

Vaşington 9 — Amerika bahriye dairesi, Akdenizde sefer yapan gemilere karşı vuku bulan taarruzlar dolayısile Amerikan ticaret gemilerini müteyakkız bulunmağa davet etmiştir. Bu ihtar radyo ile yapılmıştır.

" Bu suçtan adliye de Mes'uldür! „

(Baştarafı 1 nci sayfada)

miş, muhakemenin devamı sırasında da tahliye olunmuştu. Bu davaya dün de devam edilmiş, müddeiumumî iddiasını, Salâhattinin vekili de müdafaasını yapmıştır. Müddeiumumî, suçun sabit olduğunu söylemiş, Salâhattinin ihtilâs ve sahtekârlık suçundan teczi - yesini istemiştir. Noter Salâhattinin vekili de müdafaa sırasında demiştir ki:

Müvekkilimin suçu, ihtilâs ve sahtekârlık çerçevesi dahilinde mütalea edilemez. Olsa olsa, noterler kanununun hükmü mahsusu mucibince, 50 liradan 200 liraya kadar para cezasile cezalandırılabilir. Binaenaleyh, ihtilâs ve sahtekârlıktan beraetini isterim.

Sonra, müvekkilim eğer bu suçu işlemişse, iddia makamile adliye müfettişi de bundan mes'uldür. Çünkü, noterliklerin her sene teftişi icap eder.

Bu teftiş yapıldıysa, suç neden o zaman meydana çıkarılmadı. Suç meydana çıkmadığına göre, demek ki teftiş yapılmamıştır. Dediğim gibi, müvekkilimin suçu sahtekârlık ve ihtilâs değildir, beraetini isterim.

Müddeiumumî, bu mütaleaya, ihtilâsın adliye müfettişlerinin yaptıkları teftişler neticesinde meydana çıkarıldığı cevabını vermiştir. Salâhattin hakkında karar verilmesi için muhakeme başka güne bırakılmıştır.

Sakıt hükûmet Zamanına ait Devlet alacakları

Ankara 9 (Hususî) — Sakıt hükûmet zamanına ait devlet alacaklarının terkini için bir kanun projesi hazırlanmaktadır.

Kibrit Şirketi hesapları tetkik ediecek

Ankara 9 (Hususî) — Divanı muhasebat mürakiplerinden Sait, Maliye Vekâleti müdür muâvinlerinden Sami kibrit şirketi hesaplarını tetkika memur edilmişlerdir.

İş dairesi reisinin tetkikleri

Ankara 9 (Hususî) — İş dairesi reisi Enis Behiç İstanbuldan döndü. Yakında Karadeniz havalisinde tetkikler yapacaktır.

Pazar Ola Hasan Bey Diyor Ki:

— Benim oğlan artık büyüdü Hasan Bey..

... Gazete okuyor, bilhassa dünya siyasetine çok meraklı.

... Siyaset adamlarını âdeta kıskanıyor. Günün birinde o da bir siyaset adamı olacak.

Hasan Bey — Bugünün siyaset adamlarını kıskandığına bakılırsa, seyahat meraklısı olacak demektir.

Tarihden sayfalar:

Cengiz Hanın oğlu nasıl tahta çıktı?

* * *

Merasim tarihte emsali pek az görülen müthiş bir facia ile bitti: Kabile reislerile zabitlerin kızları arasından en güzelleri olan kırk tanesi seçildi. Bunlara en güzel elbiseler giydirildi. İnciler, elmaslar takıldı ve hepsi birden öteki dünyada Cengizin hizmetine gönderildi.

Yazan: Turan Can

Cengiz Han ölmeden evvel ordusunu ve imparatorluğunu oğullarına taksim etmişti.

(129000) kişilik daimî ordusundan (101000) ini en küçük oğlu Tuluy'a vermişti, diğer oğullarile kardeşlerine, annesine ve torunlarına üçer dörder bin asker düşmüştü. Çünkü (Tuluy) u hepsinden çok seviyordu ve bu oğlu bütün harblerde babasının yanından hiç ayrılmamıştı.

Fakat büyük Okyanustan Hazer kıyılarına ve Fırat boylarına kadar uzanan, bir ucundan diğer ucuna gitmek için en hızlı at üstünde üç dört ay gitmek lâzım gelen bu topraklara bir imparator seçmek lâzım gelirse üçüncü oğlu (Oktay) ın seçilmesini vasiyet etmişti. Çünkü Oktay diğer kardeşlerine nazaran imparatorluk evsafını daha çok haizdi.

Cengizin oğul ve kardeşlerile torunları, ona son ihtiramlarını gösterdikten ve (Tuluy) u saltanat naibi yaptıktan sonra kendilerine ayrılan yurdlara çekildiler.

İki sene böylece geçti.

Bu iki sene içinde geçen hâdiseler ve tecrübeler isbat etti ki herhalde bir imparator seçmek lâzımdır.

Cengizin âlim, faziletli ve iyi idareci olan başvekili Yeluçuçay bir kurultay topanmasını tavsiye etti.

1229 senesi baharında Çinden, Hazerden, İrandan, Türkistandan ve İdilden yola çıkan prenslerle kumandanlar Kerulân ırmağı kıyısında, Cengiz Hanın büyük (Ordu = Saray) sunda toplandılar.

Bunlar sarayda Tuluy tarafından kabul olunuyor; ağırlanıyor ve istirahatleri hemen temin olunuyordu.

Tuluy babasının soyundan gelenlere muhteşem ziyafetler çekti. Yüzlerce kurban kesildi, avlar yapıldı ve bu eşsiz eğlenceler üç gün üç gece sürdü.

Dördüncü gün kurultay bir imparator intihabı işine başladı.

Moğollarda herkes gücünün ve parasının yettiği kadar kadın almakta serbesti. Bunun için nüfus sür'atle artıyordu. Meselâ Cengizin beşinci kardeşi (Bilfute) nin yüz karısı ve yüz çocuğu varmış ve bunun için ona (yüzlü) derlermiş. Cengizin ölümünden otuz kırk sene sonra Kubilây Han zamanında yapılan bir nüfus yazımında Cengizin sülâlesinden on bin kişinin mevcud olduğunu tarihçi Alâeddin yazar.

Bu itibarla kurultayda bulunanların sayısı da yüzleri geçiyordu.

Bunların çoğu (Tuluy) a taraftardı. Çünkü Cengizin onu çok sevdiğini biliyorlardı, ayni zamanda idaresinden, kendilerine gösterdiği misafirperverlikten memnun olmuşlardı.

Fakat bu işleri hepsinden daha iyi takdir eden başvekil, Oktayı tercih ediyordu. Esasen Cengiz de böyle vasiyet etmişti.

Başvekil Yeluçuçay reylerin dağılmasını, kurultay azaları arasında tefrika

(Devamı 11 inci sayfada)

GÖNÜL İŞLERİ

"Ben anormal Bir kız mıyım?

«82 R. İ.» rümuzile Nişantaşından mektub yazan Üniversiteli bir Bayan soruyor:

«Sizce bir Üniversite talebesinde nasıl bir karakter olmalıdır?»

Bu bayanı, bu suali sormıya sevkeden sebebler de var. Bayan «R. İ.» kendi yaşındaki arkadaşlarının meclislerini, konuşma mevzularını havai, basit ve hafif buluyormuş.

Kendisi gayet sade giyiniyor, daha olgun insanların meclislerinde bulunmaktan daha fazla hoşlanıyormuş.

Bütün bunları da anlattıktan sonra, yukarıdaki sorgusuna bir sual daha ekliyor:

— Acaba ben anormal bir kız mıyım?

Maamafih, «R. İ.», arkadaşlarına benzemediğine müteessir de değil:

— Ben, diyor, birçok meclislerde, benden daha güzel olan arkadaşlarımdan daha fazla alâka uyandırıyorum!

Ben, evvelâ birinci sual üzerinde duracağım. «Karakter» kelimesini seciye manasına alırsak, bir Üniversite talebesinin sahib olması lâzım gelen «seciye» ile her hangi bir insanın sahib olması lâzım gelen «seciye» arasında hiç fark yoktur. Bir insana «iyi» sıfatını hakkile kazandıracak bir seciyenin evsafını ise, tarife bile lüzum yoktur.

Fakat eğer, Bayan «R. İ.» seciye kelimesini, «huy», «tabiat» yerine kullanıyorsa, bu hususta kendisine nasıl bir huy sahibi olmasını tarif etmenin hiçbir faydası yoktur. Zira, insanın huyu, nasihatle değişmez. «Can çıkmayınca huy çıkmaz» sözü de bu ezeli hakikati isbat eder.

«R. İ.» nin ikinci sualine gelince, bana yazdığı mektub, ve kendi hakkında verdiği malûmat, ona «anormal» veya «normal» teşhislerinden birini koyabilmeme kâfi değildir.

Yalnız eğer kendisindeki bazı hâleti ruhiyeleri anormal buluyorsa, kendisine bedbin olmamasını tavsiye edebilirim. Çünkü her insan tabiatinde normal görülemiyecek ufak tefek gariblikler vardır. Ve bir insanda bu huy garabetlerinin mutedil bir nisbette mevcudiyeti de fali hayırdır. Çünkü tababeti ruhiyenin iddiasına göre, yüzde yüz normal olan bir insan da «anormal» sayılmaktadır.

Hem Bayan «R. İ.» nin benden kendisine iyi bir huy sağlık vermemi istemesi neden?

Bayan R. İ. mademki meclislerde kendisinden daha güzel olan arkadaşlarından daha fazla alâka uyandırmaktadır, daha ne istiyor?

Yalnız, ben, mektubundan, ve suallerinden anlıyorum ki, bu bayanın nefsine itimadı azdır.

Kendisini, nefsine karşı beslediği şüphelerden kurtarması lâzımdır. Çünkü bu şüpheler onu, kendisine daha cazib görünen huyları kapmıya sürükleyebilir. O takdirde ise, şahsiyetini kaybetmiş bir tabiat ve seciye mukallidinden farkı kalmaz!

TEYZE

HÂDİSELER KARSISINDA

Yanlış düşünmüyordu

Ona, kadın eşyaları satan büyük mağazalardan birinde rasgeldim. Şehirli olmadığı giyinişinden belli idi. Mağazanın kara gömlekli, kırmızı dudaklı satıcı kızları etrafını sarmışlar, onu dinliyorlardı:

— Bizim köroğluna urba alacağım.

Dedi. Kızlar birbirlerine baktılar:

— Köroğlu ne?

İçlerinden toparlak bir Rum kızı, ötekilerden âlimdi; sağ kaşını kaldirdı, sol kaşını indirdi, başını biraz öne eğip sonra birden dikleştirerek altı aylıklı saçlarının kıvırcıklarını ensesinde harekete getirdi:

— Ben bilezeim köroğlu zurnal nasıl derler gazeta... Sok bıyıklı bir adam köroğlu.

Ben lâfa karıştım:

— Köroğlu, dediği karısı!

— Ha işte benim karı için urba istiyorum.

Satıcı kızlar gene birbirlerine baktılar:

— Urba?

Gene ben karıştım:

— Yani rob, elbise...

Satıcı kızlar nedense müşteriyi beğenmemişlerdi:

— Ucuz bir şey verelim...

Adam kızdı:

— Ben ucuz, pahalı demedim, iyi şey isterim.

Kızlar faaliyete geçtiler.. Manto çıkardılar, kostüm çıkardılar, tuvalet çıkardılar. Pijama çıkardılar, velhasıl kadın elbise çeşidlerinin envaı ortaya atıldı.

Ben de merak etmiştim. Adamın karısına ne alacağını görmek istiyordum. Çıkarılan elbiselerin hepsini birer birer gözden geçirdikten sonra açık renk ince kumaştan yapılmış bir elbiseyi bir yana ayırdı. Bu; kolsuz, yakası ensesine kadar açık dekolte bir suvare elbisesi idi. Bir tane daha ayırdı. İkinci ayırdığı da kalın kumaştan yapılmış yakası boyuna kadar ilikli ve pantalonu geniş paçalı bir kadın pijamasıydı.

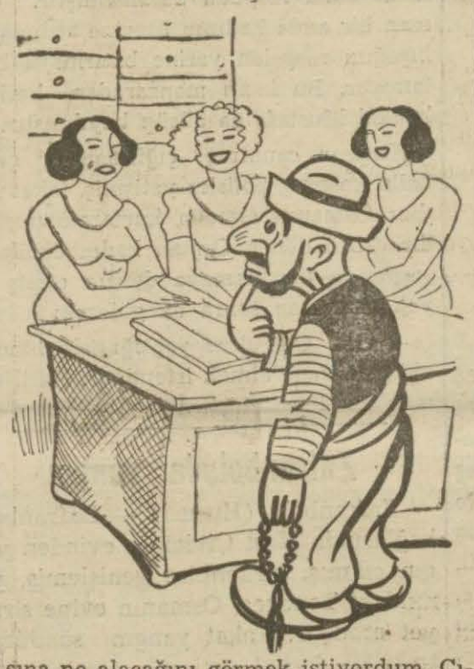

Adam bana baktı:

— Nasıl şehirli bay, karıma alacağım elbiseler iyi mi?

Yaklaştım:

— İyi, dedim, bu suvare elbisesidir. Bunu karın akşamları evine misafirler geldiği zaman filân giyer. Öteki de pijamadır. Gece yatarken giyecek..

Kaşlarını çatarak:

— O herkesin kendi bileceği şey, dedi, ben bu yakası kapalı ceketli elbiseyi ona misafirler geldiği zaman giymesi için aldım. Öteki kolsuz, yakası, gerdanı açık olanı da yatarken giyer. Böylesi daha münasib!

Ona:

— Hayır, böyle olmaz!

Demedim. Hem nasıl diyebilirdim? Yanlış düşünmüyordu ki!.. *İsmet Hulûsi*

Ağustosta 20 bin radyo kaydedildi

Yeni radyo kanununun tatbikine başlandığı Ağustos ayı zarfında memlekette kaydedilen abone adedi (20.599) u bulmuştur. Halbuki bu kanunun tatbikinden evvel telgraf idaresinde kayıtlı abone miktarı altı bini geçmemekte idi.

Pehlivanları davet

Eminönü Halkevinden:

1 — Evimiz tarafından her yıl tertip edilecek olan (Türkiye serbest güreş şampiyonluğu) müsabakaları bu sene 11/Eylûl/Cumartesi ve 12/Eylûl/pazar günleri Taksim stadyomunda yapılacaktır.

2 — Bu müsabakalara iştirak edecek pehlivanlarımızın her gün Cağaloğlunda Halkevi binasında bulundurulacak memura müracaatla şeraiti öğrenmeleri ve kayıtlarını yaptırmaları ilân olunur.

ARADIKLARIMIZ

Param olsa ne yapardım?

Yazan: Salâhattin Enis

Herkes: «Para, para!...» der. Hattâ Napolyon bile dünyanın bir yuvarlak üstünde döndüğünü iddia eder. Bu iddia doğrudur. Fakat insanın parası olup harcıyamaması, muhakkak ki çok elim şeylerden biri imiş. Bunu binnefis ben bilirim.

Harbi umumîde bir sıra isîthkâm ihtiyat zabiti idim. Karargâhımızı Kâğıthanenin bir yamacından kurmuştuk, emir bekliyorduk. O günler, Çanakkalenin, insanları değirmentaşı arasında kalmış buğday tanesi gibi obur bir iştiha ile övüttüğü günlerdi. Bizim de Çanakkaleye gideceğimiz söylendiği, hattâ söylenmekle kalmıyarak kasaturalarımız bile bilenmiş olduğu cihetle annem ve babam ne olur ne olmaz, yanımda bulunsun diye bana tutarı beş altı lirayı geçen bir torba gümüş mecidiye getirmişlerdi. Bölüğümüzün karargâhı etrafına çizdiği çizgi haricine çıkamıyorduk. Zaman zaman o da pek ender olarak önümüzden neden yapıldığı belirsiz pekmezli su mahallebisi satan bir satıcıdan başka kimseler geçmezdi.

Mecidiye torbasını külotumun cebine koyduğum ilk günü memnundum. Fakat aradan bir iki gün geçtiği halde parama sarf mahalli bulamamak beni çileden çıkarmağa başladı. Hattâ iş, sadece bununla da kalmadı; çadır altında yatak namına altımıza serdiğimiz toprak üstündeki kuru battaniyeye uzandığım zaman cebimdeki gümüş para çıkını, üstelik beni adamakıllı tazib etmeğe de başladı. Param vardı. Fakat harcamak imkânı yoktu. İşte o gün, harcıyacak yer bulamadıktan sonra para sahibi olmanın, meşhur Bağdad kadısına yetmişinden sonra gelen devletten farksız olduğunu anladım.

Şimdi şu satırları yazarken o hatıraları düşünüyor ve bugün Kâğıthanedeki istihkâm karargâhında olmadığımı da gözönüne getirerek «param olsa ne yapardım ...» diye kendi kendime soruyorum.

Param olsa ne mi yapardım?..

Bu suali kendi kendime sorarken bir anda kendi kendimi; günde bir kahve fincanı süt, yarım yumurta sarısile - evet tam bile değil - yaşıyan dünya milyarderi Rokfellerin yerine koyuyorum. Günde bir kahve fincanı süt ve kanarya yavrusu gibi yarım yumurta sarısile yaşadıktan sonra züğürt olmağı. milyarder olmağa çoktan tercih ediyorum. Bence parası olub da yiyemiyen ve harcayamıyan adam, muhakkak ki, ekmeğini kırıp buna tuza batırılmış bir baş soğanı katık yapan insandan daha bedbahttır.

Param olsa ne mi yapardım?..

Seyahatten hoşlanmadığım için ömrümü yollarda geçirmezdim. Ev sahibinin bir evi ve kiracının bin evi var dedikleri gibi her halde ev de yaptırmazdım. O halde muhakkak otomobil alacağıma hükmedersiniz.. Sokakta geçişinden bile korkup ürktüğüm bu ölüm silindirinin üstelik bir de içine girmek... Allah saklasın; indimde bu, bile bile ateşin içine atılmaktan farksızdır. Meselâ hastane falan yaptırırdım diye yazsam, eminim ki okuyucularım: «Amma da, mürai ve müdaheneci bir adam... Hak perdesinden görünerek göz boyamak istiyor!..» diyecekler... Bunu iyice bildiğim için böyle bir fikir bende hakikaten mevcut ta olsa onu ortaya atamazdım.

Ev almak, otomobil sahibi olmak, seyahat etmek, hayır müesseseleri açmak yok.. O halde ortada - param olduğu takdirde - kumar oynamak kalıyor. Ne acıdır ki ben bu yaşa geldim geleli ahçı iskambili denilen şeyi bile doğru dürüst oynamasını öğrenememiş bir adamım.

Meğer para için hakikaten baş derdi dememişler. Daha param olmadan onun hülyası bile başımı derde soktu, beni şimdiden türlü türlü düşüncelere düşürdü.

Büyük başın derdi büyük olduğu gi-

(Devamı 11 inci sayfada)

Param var, ne yapayım?

Yazan: İsmet Hulûsi

Benim param var, siz deyin bin, ben diyeyim... On bin, yüz bin, milyon, her ne ise çok para... Paracıklarım bana gökten düşer gibi birdenbire geldiler. Ve birdenbire ben kendimi şaşırdım.

O zamana kadar paranın cüzdanda taşınır bir şey olduğunu zannederdim. Meğer çoğu cüzdanda taşınamazmış. Evdeki odalardan birine koymak istedim. Hırsız korkusundan koyamadım. Bankaya yatıracak oldum. Düşündüm:

— Ya banka iflâs ederse..

— Ya paramı aldığını inkâr ederse..

— Ya birisi imzamı taklid eder, paramı bankadan çekerse..

— Ya bankayı hırsızlar soyarlarsa..

Ev altına bir çukur kazdırıp küp içinde oraya koymak aklıma geldi. Amma onun da mahzuru vardı. Eve giren hırsız, beni yakalar, ölümle tehdit eder ve küpün yerini bana söyletirdi. Nihayet gene bankaya vermekten başka çare bulamadım.

★

Ev gözüme küçük göründü. Hemen şehrin en güzel yerinde bir apartıman kiraladım. Eşyam fena idi, yeni eşya ile döşettim. Ve karı koca oraya taşındık. Fakat taşınır taşınmak gözüme bir uygunsuzluk ilişti. Benim eski evime çok yaraşan karım, bu lüks apartımana yakışmamıştı:

— Haydi, dedim, uğurlar olsun!

Metres olmıya elverişli kadınların en lüksünü metres tuttum, bir kaç uşak bir kaç hizmetçi.. Bir kaç otomobil, bir kaç kibar dost. Nihayet paralı bir adamın ömrünü sürmiye başlamıştım.

Az zaman sonra şunları öğrendim; metresim şoförle anlaşmış, beni soyuyorlarmış. Hizmetçi bakkalla ortak olmuş, bir yerine üç yazdırıyormuş. Ahçı bizim eve geldiğinden bir ay sonra kendi hesabına, daha doğrusu benim hesabımın zararına bir lokanta açmş.. Uşak kendine bir ev almış. Ve ben budala gibi bunlardan habersiz yaşamışım. Bir hamlede hepsini birden attım ve tek başıma kaldım..

Ne yapacaktım? Nereye gidecektim? Ben bunları düşünürken kapı çalındı. Dört çocuk, bir genç kadın, bir genç erkek, bir yaşlı kadın, bir yaşlı erkek kapıda göründüler. Genç erkek boynuma atıldı:

— Eyvah beni soymıya geldiler!

Sandalyeyi kaldırınca başına vurdum. Başı yarıldı.. Kadın ağlamıya başladı:

— Ah, insan amcasının oğlunu böyle mi karşılar?

Çocuklar bir ağızdan zırıltıyı kopardılar:

— Ne amcası?

Yaşlı erkek atıldı:

— Ben senin amcan değil miyim?

— Nasıl amcamsın, benim babamın hiç kardeşi olmadı.

— İnkâr edersin değil mi? Zenginlik sana bu hakkı da veriyor öyle mi? Oğlumun başını yarmak hakkını verdiği gibi..

— Canım ben boynuma sarılan adamdan korkarım, hırsız mı, katil mi?

İhtiyar kadın bağırdı:

— Katil sensin, işte öldürdüğün oğlum yerde al kanlar içinde yatıyor.

Yerdekine başktım, başı biraz sıyrılmıştı.

İhtiyar bağırdı:

— Mahkemeye gideceğim, katil, alacak, amca oğlu katili!

Düşünmüyor da, kaldırt, tedavi ettir, para ver.

Anlamıştım. Bir çek yazıp verdim.. Hem de aza razı olmadılar. Elli bin liralık bir çek.

★

Bana da artık çekip gitmek düşmüştü, amma nereye gbidecektim? Otomobilime bineyim, dedim, meğer metresim; şoförile birlikte otomobilimi almışlar.

Çarnaçar tramvaya bindim:

(Devamı 11 inci sayfada)

Son Postanın zabıta hikâyeleri

İspati Birlisi

1 — Otel garsonu 5 numaralı odaya bir paket sigara götürdüğü zaman, müşterilerin hararetli bir poker partisine dalmış olduklarını gördü. Odada üç kişi vardı. Kartları karıştıran otele kendisini Marks, son sigarasını yakan da Spencer, diye kaydettirmişlerdi. Üçüncü adamı, garson ilk defa olarak görüyordu.

2 — Aradan çok geçmeden, yabancı şahıs, 5 numaralı odada yerde ölü olarak bulundu. Polis tahkikata girişti. Marks, müfettişe şöyle ifade verdi.

«— Bu dolandırıcıya bir Amerikan barında rastladık. İsminin Armstrong olduğunu, Amerikadan iş için buraya geldiğini söylemişti. Bu akşam poker çevirmek üzere bize geldi. Oyuna oturduk. Bir saat içinde hep o kazandı. Birden kolunun yeninden bir ispati birlisi çıkarırken herifi yakaladım ve (hilebaz kârata) diye küfrettim. Bunun üzerine ayağa fırladı. Elini arka cebine götürerek tabancasını çıkarmak istedi. Bunu görünce, nefsimi korumak için, sürahiyi yakaladım ve fırlattım. Eğildi ise de sürahi başına isabet etti. Anîde külçe gibi yere yığıldı. Ölmüştü. Kalbini yokladım ve direktörü çağırdım. Ne arkadaşım, ne de ben hiçbir şeye dokunmadık. Her şey yerli yerinde duruyor.»

Spencer de bu ifadeyi aynen ve kelimesi kelimesine tasdik etti.

3 — Müfettiş, ölünün sol elini muayene etti. İspati birlisi filhakika avucunda duruyordu.

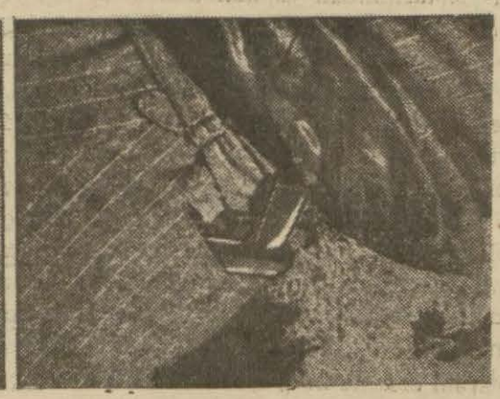

4 — Müfettiş maktulün arka cebindeki yarısı içeride, yarısı dışarıda duran brovning tabancasına da bir göz attı.

5 — Halının Porto şarabına benziyen bir içki ile ıslanmış, adetâ onu içmiş olduğuna dikkat etti ve ölünün sağ elinin vaziyetini etrafındakilere göstererek dikkat nazarlarını celbetti. Doktorun verdiği raporda ölünün kafa tasının çatlaması yüzünden öldüğü bildiriliyordu.

Müfettiş her üç kumarbazın da viskiden başka bir içki içmediklerini tesbit ettikten sonra otelin barına indi ve icab eden araştırmalarda bulundu. Bilâhara yukarıya çıkarak Marks ile Spencere:

«— İkinizi de katil suçile tevkif ediyorum, bir itirazınız var mı?» dedi.

Müfettiş bulduğu bir ip ucu sayesinde, her iki arkadaşın yalan söylediklerini ve ifadelerindeki hikâyeyi kasden uydurmuş olduklarını anlamıştı.

Bu ipucu nedir? Bulamadınızsa 11 inci sayfaya bakınız.

İnanmıyacaksınız fakat doğrudur!

Baloya balmumu mankenle giden Londralı avukat

Londra avukatlarından Lloyd Barrow, müthiş bir dans meraklısıdır. Hiç bir baloyu, eğlenceyi kaçırmaz. Ve her baloyo da ayrı ayrı simokinle gider. Sizin anlıyacağınız her dem tazedir.

Geçenlerde bu zatın bir baloya eşsiz gittiğini ve balmumundan yapılma bir sarışın manken ile dansettiğini görenler, şaşkınlıktan küçük dillerini yutacak bir hale gelmişlerdir.

Avukat ve balmumundan yapılma eşi

Avukat soranlara demiştir ki:

— Bulunduğum şehrin kızları, istediğim gibi dansedemiyorlar. Ya ayağıma basıyorlar, yahut ta ağır hareket ediyorlar. Onlar dans salonlarına koca aramak için geliyorlar. Dansetmeğe değil. Neye zevkimi berbat edeyim. Canlısı yerine, cansızı ve benim isteğime uygun bir model ile danseder, hiç olmazsa bu suretle gönlümü istediğim gibi eğlendirmiş olurum!» demiştir.

★

Mısır kralı nişanlısının senei devriyesini nasıl tebrik etti?

Genç Mısır kralının genç nişanlısı Feride, bir müddet evvel 16 ncı yaşına basmıştır. Feride bu münasebetle bir çok arkadaşlarından hararetli tebrik mektupları almıştır. Bu mektupların arasında bulunan bir tanesi ise bizzat nişanlısı kral Faruk tarafından gönderilmiştir. Mektubun içinden 10,000 İngiliz liralık bir çek çıkmıştır.

Müstakbel kraliçe

★

Hitler kübizmi beğenmiyor!

Berlin 9 (Hususî) — Her Hitler Münih toplantısında halk ile hasbıhalini yaparken san'at âlemine de temas etmiş, mimarîde ve bilhassa resimde bugün kübizm denilen yeni san'at şeklini beğenmediğini söylemiş:

Böyle yapılmış bir tablo 2000 yıl evvel yaşamış bir ressamın, yahut ta 5 yaşında bir çocuğun fırçasından çıkmış gibi görünmektedir, demiştir.

SİNEMA

Sümer sinemasında göreceğimiz filmler

Bu sene Sümer sinemasında güzel bir filmini göreceğimiz Danielle Darieux

Pek yakında yeni programlarına başlıyacak olan Sümer sineması, yeni mevsimi karşılamak üzere en fazla faaliyet sarfeden sinemalarımızdan biridir.

Sümer sineması projeksiyon makine ve cihazlarını tamamile değiştirmiş; resimleri en ince teferruatına kadar mükemmel ve parlak bir surette gösterecek iki ayna ve projeksiyonların tamamile net çıkması için de Amerikadan en son sistem ve model üzerine büyük lâstik perde getirtmiştir.

Sümer sinemasının bu mevsim içinde gösterecek olduğu filmlerin en mühimleri şunlardır:

1 — Katina: Danielle Darrieux.
2 — Gitaralar çalarken: Tino Rossi.
3 — Beetoven: Harry Baur.
4 — Spor kralı: Fernandel.
5 — Üç genç kız: Diana Dürbin.
6 — Matmazel Doktor: Dita Parlo, Pierre Blanchar.
7 — Yoşivara: Lessue Hayakava, Miçiko Tanaka, P. R. Vilm.
8 — Ateş: Edvige Feuillére, Victor Francen.
9 — Troyka: Jan Murat.
10 — Lila Doncino: Henri Garat, Irène Zilahi.
11 — Seviştiğimiz zamanlar: Margarit Süllivan.
12 — Aşk kanatları: Vend Barri, Kent Taylor.
13 — Harp dönüşü: Richard Gronuvell.
14 — Sevastopol: Meşhur Fransız prodüktörlerinden Tourjanski tarafından çevrilecek olan bu film harbi umumînin başlangıcı safahatını ihtiva edecektir. Ayni zamanda büyük bir hissî dram olacaktır. Filmin askerî kıymeti büyük olacaktır. Filmi çevirecek olan kumpanya Karadeniz Rus filosunun büyük bir kısmını kiralamak için müzakerelere girişmiştir. Gemilerimizden bir kısmının dahi bu filmde rol alacakları söylenmektedir.

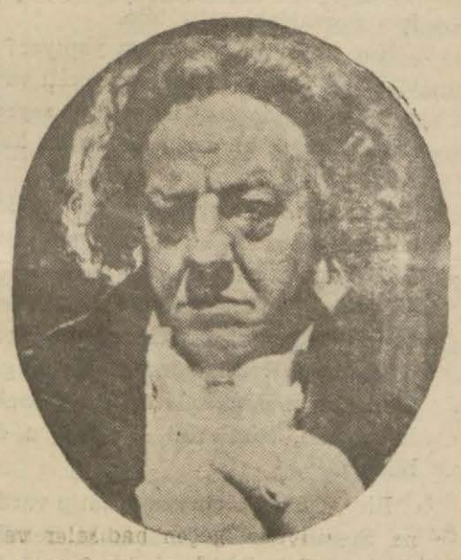

Harri Baur Beethoven rolünde

15 — Titanik S. O. S.
16 — Çigan melodisi: Rod Sandor, Lupe Velez.
17 — Mücrim: Pierre Blanchar.
18 — Lüks Hayat: Carole Lombard, William Powell.
19 — La Marseyyez: Maurice Chevalier.
20 — Ateş gecesi: Gaby Morlay, V. Francen.
21 — Namuslu kadın: Meg Lemouier, Henri Garat.
22 — Anne Marie: Annabella.
23 — Ebedî senfoni: Fernand Gravey.
24 — Nevyork damları: Doris Nolan, John Boles.
25 — Yeni evliler: Doris Nolan, G. Murphy.
26 — Gör, işit, söyleme: Fernandel.
27 — Vicdan mücadelesi: Jean Galland, Renée S. Cyr.
28 — Iztıraplı günler: Gaby Morlay, J. P. Aumont.

Sümer sineması, bu filmlerden maada gayet zengin macera ve zabıta filmleri de sipariş etmiştir. Bu serideki filmlerin başlıcaları şunlardır:

Deniz korsanları, Silâh kaçakçıları, Kaliforniya haydudları, Posta soyguncuları, Otomobilli hırsızlar, Sessiz makine, Tren faciası, Tehlikeli geceler, 9 numaralı casus, Görünmiyen süvari, Fedakâr köpek, Tren faciası, Tehlikeli denizler, Demir adam, Bay Tekin avcı: Büyük macera filmi.

Sümer sineması on gün sonra meşhur san'atkâr Fernand Bravey'in Ebedî senfoni «Le Grand refrain» filmi ile mevsime girecektir.

Öğretici filmlerden maada hevadis filmi olarak «Eclair - Journal» ı gösterecektir.

Bu sene parlayan Yeni bir yıldız

Della Lind, sarışın, güzel, kıvrak bir Viyanalı kızdır. Ailesi Viyananın tiyatro âleminde çok tanınmıştır. Küçük yaştanberi san'atkâr olmak arzusunu besliyordu. Hususî kollejlerde tahsilini görmüş, çok seyahat yapmıştır.

(Berlin) stüdyolarından birinde film çevirmeğe başladı. Çevirmiş olduğu filmlerde rolü nazarı dikkati celbeylediğinden Hollywood'a gitmesi tavsiye edildi. Della Lind şimdi M. G. M. kumpanyasına mensuptur.

Della altı lisan bilmektedir. Tayyare pilotu şehadetnamesi vardır. İskambil oyunlarından hoşlanmaz. Et yemez. Eflâtun rengini çok sever.

Della Lind'in son resimlerinden biri

SPOR

Bükreş müsabakalarında aldığımız yeni dereceler

Atletizmimizin bugünkü vaziyetinde aldığımız 14 puvan bile bir muvaffakiyet sayılmalıdır

Bükreş olimpiyadlarından bir intıba: Olimpiyad yemini

Bir senelik emek, gayret ve neşriyattan sonra Bükreşte yapılan Balkan oyunlarından gelen haberler, umumî vaziyete göre bizi bu sene gene dördüncülük mevkiinde bıraktı.

Nasıl olup ta Balkan oyunlarındaki vaziyetimizle alâkadar olduklarını hâlâ anlıyamadığım eş dost, bu sahada neden bu kadar geri olduğumuzu merak edip soruyorlar.

Atletik sporlara karşı gösterilen alâka, verilen ehemmiyet karşısında inanmak lâzımdır ki bugünkü vaziyet bizim için muvaffakiyettir bile.

Kaç klübümüz atletizm yapıyor? Kaç vilâyette esaslı atletizm hareketi var? Bir mevsim içinde kaç müsabaka seyrediyoruz? Nihayet bu sporla alâkadar kaç meraklı vardır?.

Ben Galatasaray idare heyetinde öyle simalar gördüm ki bir araya gelen üç futbolcunun idmanında bulunur da ter dökerek, emek ve kuvvet sarfederek koca bir İstanbul atletizm şampiyonasını omuzlayıp Kadıköyünden klübe getiren atletlerin müsabakalarını seyretmek şöyle dursun, isimlerini bile doğru dürüst bilmez.

Bir vakitler bir umumî kâtip vardı. Bana Semih derdi. Bilmem ki Semihe de Besim mi derdi? İşte yara buradadır.

Şimdi gelelim Bükreş müsabakalarına.

Her müsabakalarını kırk binden fazla, - hem de anlıyan - meraklı seyreden, yaptıkları beş Balkan müsabakasında seksen binden fazla halk bulunan Yunanlıların bile bu sene Romanyalılar karşısında emdikleri süt burunlarından geldi. Demek oluyor ki Romanyada atletizm hareketi etrafında büyük bir kalkınma var.

Balkan oyunlarının ikinci gününe kadar yapılan müsabakalara on dört puvan kadar bir sayı toplamış bulunuyoruz.

Çocukların gene himmetleri var olsun. 110 mânialı koşuculuğundan işi 400 mânialı koşuya döken Faiğin bize hediye ettiği yeni bir rekorla üçüncülük yabana atılır bir derece değildir. Yarış esnasında insanın canını burnundan alıp diz kapaklarına getiren dört yüz metrelik bir koşuda mânia atlıyarak 57 saniyede koşmak mükemmel bir derecedir.

Bütün tecrübesizliğine rağmen bugün bu vakitte koşan Faik için en yakın derece 54 saniye olarak rekor listelerimize geçecektir.

Son üç senedenberi yüksek atlamada ikincilik kazanan Pulat en kuvvetli rakibi Yunanlı Pantazise bu defa gene mağlûp oldu.

Pulatın elde ettiği 1.84 lük irtifa yalnız bizde değil, Avrupada bile hatırı sayılır bir derece olduğu için onun bu muvaffakiyetile cidden övünebiliriz.

1500 metrede koşucularımızın başına gelen akibet acıklıdır amma, biraz da tabiîdir. Dört dakika, iki saniyelik gidiş arasına karışan 4.17 koşucular için ya Recebin yaptığı gibi altıncı olmak ve yahut ta Galip gibi koşuyu yarı yolda terketmek zarurîdir. Derecesi yüksek atletlerin akıntısına kapılmak öyle zannedildiği gibi insanı galibiyete değil, bu şekilde mağlûbiyete sürükler.

10,000 metrede Rıza Maksudun koşturulmaması bu mesafe için lâyıkile hazır olmadığından ileri gelmiş ,ayni zamanda beş bin metrede rahat koşabilmesini temin etmiş olduğundan çok akıllıca bir harekettir.

Artinin son turda koşuyu terketmesi Galibin başına gelen akibetten doğmuştur. Veysinin esasen idman yapmamış vücudundan daha iyi derece beklenmediği için beşincilik en normal derecedir.

Balkan bayrak yarışı yeni bir Türkiye rekorile geçerken bu arada üçüncülüğü almakta memleketimiz için iftihara değer bir neticedir.

Pazar günü yapılacak son müsabakalarda mukadder dördüncülüğümüz ile biterken gülle atmada İrfan bize bir birincilik hediye ederse müsabakaları ağız tadile kapamış olur, gelecek senelere intizar ederiz!..

Ömer Besim

İstanbul muhteliti İzmire hareket etti

İstanbul muhteliti namı altında İzmir fuar maçlarına iştirak edecek olan takım dün Afyon yolile İzmire hareket etmiştir. Futbol federasyonu tarafından tensip edilen şekilde İzmire giden takım sekizler turnuvasında oynıyan klüplerden seçilmiştir.

İzmire giden kafilenin Reisi Muhtar Aygur

Futbol federasyonunca hazırlanan programa göre birinci maç cumartesi günü Ankara - İzmir takımları arasında olacaktır.

Bu maçın hakemliğini Güneş klübünden Şazi Tezcan yapacaktır.

İkinci maç pazar günü İstanbul - Ankara takımları arasında yapılacaktır.

Üçüncü müsabaka salı günü İstanbul - İzmir arasında olacaktır.

İstanbul takımı şu şekilde tesbit edilmiştir.

Beykozdan — Safa (Kaleci), Bahadır (müdafi), Sadeddin (muavin), Kemal (muavin), Tarhan (sağaçık), Şehap (merkez muhacim).

Süleymaniyeden — Ruhi (müdafi), Daniş (muhacim).

Vefadan — Muhteşem (sağiç), Mustafa (soliç).

Topkapıdan — Salâhaddin (muavin).

Eyüpten — Halid (kaleci).

Hilâlden — Faruk (muhacim).

Anadoludan — Salih (müdafi), Liva (muavin).

İstanbul takımı izinleri alınamıyan bazı oyuncuların iştirak edememeleri yüzünden oldukça zayıf bulunmaktadır. Kafileye mıntaka muhasebecisi ve Süleymaniye klübünden Muhtar Oygur başkanlık etmektedir. Takım perşembe günü İstanbula dönecektir.

Kalbimin Romanı

Mündericatımızın çokluğundan bugün neşredilmedi, itizar ederiz.

Esrarengiz tahtelbahirin kurbanları

(Baştarafı 1 inci sayfada)

ky, muharririmize uğradıkları taarruzun heyecanlı hikâyesini başından nihayetine kadar anlatmıştır. Arkadaşımız diyor ki:

Kaminsky'yi, ve baş muavini Prederi'yi dinlerken, çok heyecanlı bir korsan romanı okur gibiydim.

Batan Bulagoyef vapurunun kaptanı Kaminsky, soğukkanlı ve hemen bütün şişmanlar gibi güler yüzlü bir gemici. Sağ elinin üzerinde döğmeyle yapılmış bir bahriye çıması, ve «D. K.» harfleri var. Kendisinin de, muavini nin de esvapları gri renkte. Kazadan kurtuldukları halde, sade şık esvapları, şık gömlekleri, şık kravatları yok, gümüş kalemleri, plâtin saatleri, hattâ ağızlıkları bile var. İnsanın evvelâ müthiş bir kazadan anadan doğma sahile çıktıktan sonra, bütün bunları nereden bulduklarını soracağı geliyor.

Kaminsky, batan gemisinin macerasını, bir facia aktörü kadar meharetle canlandırarak anlatıyor:

— 28 Ağustosda Azak denizinin Maryupo limanından hareket ettik. Gemimizde yüklü bulunan 4408 ton katranı, Fransanın Setta limanına götürecektik. Henüz 23 yaşında bulunan gemimiz, 2500 tonluktu.

Gemimizin hamulesi, eğer yanlış hatırlamıyorsam, bir Fransız müessesesine 90.000 İngiliz lirasına sigorta ettirilmiş bulunuyordu.

Gemide 49 kişi idik. İçimizde üç de kadın vardı. Bunlardan birisi baş kamarottu, birisi yemek pişiriyor, diğeri de yemek dağıtıyordu.

Bir eylûl sabahına kadar, seyahatimiz ârızasız devam etti. Fakat o sabah, Yunan Toplu adaları açıklarında, yani meşhur Lkiros adasının tam on sekiz mil uzağında yolumuza devam ederken arkamızda bir tahtelbahir gördük...

Saat altı buçuğa geliyordu. Tahtelbahirin bayrağı yoktu. Buna rağmen, evvelâ ondan şüphelenmemize sebep göremedim. Çünkü eğer taarruz niyetini besliyen bir düşman tahtelbahiri olsaydı, hukuku düvel nizamnamesi mucibince bunu bize ihbar etmesi lâzımdı. Böyle bir ihbarda bulunsaydı, benim yapacağım hareket de bittabi telsizimle icap eden yerleri vaziyetimden haberdar etmek, ve yardım istemekti.

Fakat bayraksız tahtelbahir, peşimizi takip ediyordu.

Onun bu hareketi, bende zayıf ta olsa bir şüphe uyandırdı. Derhal, geminin bütün mürettebatının uyandırılmasını emrettim.

Nitekim, yarım saat geçmeden kork tuğuma uğradım. Sol tarafımıza geçen tahtelbahir, hiç bir ihbarda bulunmıya lüzum görmeden bize bir torpil attı.

Torpilin gelişi, suyun dışından görünür. Ben torpilin geldiğini görünce, geminin burnunu tahtelbahire doğru çevirdim. Ve bu manevra sayesinde torpilin isabetine mani oldum.

Torpil yanıbaşımızdan geçip gitti. Tahtelbahir, torpilinin boşa gittiğini görünce, bize bir de mermi savurdu. Mermi de üzerimizden geçti. Ve ben, geminin makinelerini durduttum. Tahtelbahir, o sırada, bayrağını çekti... Bayrak, eski İspanyol bayrağı, yani İspanyol âsilerinin, Frankonun bayrağı idi..

Bayrağı çektikten sonra bizim sağımıza geçti. Bize muvazî bir vaziyet aldı. Ben de o sırada, tayfalara, geminin sandallarını derhal denize indirmelerini emrettim.

Tam tayfaların sandalı indirdikleri sırada, denizin sathında, bize doğru müthiş bir sür'atle gelen ikinci bir torpilin izini gördüm ve sandalla uğraşan tayfalara bağırdım:

— Sandalı bırakın ve kenara kaçın...

Sandalın başında dört tayfa vardı. Üçü kaçtılar. Fakat birisi sandalda kaldı. Bir kaç saniye içinde de, izini gördüğüm torpil geminin bordasının hemen hemen tam ortasına isabet etti. Hem gemide 6 metrelik müthiş bir yara açtı, hem de indirilmesine çalışılan sandalı parçaladı.

Biçare tayfa, sandalla birlikte denize yuvarlanmıştı. Torpil parçaları da, karnına saplanmıştı.

Ben, bir taraftan onu denizden çıkarttırırken, diğer taraftan öteki sandalları indirttim. O sırada, su almıya başlıyan gemi de, yavaş yavaş sulara gömülmeğe başladı.

Batan Sovyet gemisinin mürettebatı dün karaya çıkarlarken

Mürettebat, denize indirilen iki sandala doldu. Geminin sağlam kalmış olan üçüncü sandalını indirmeye vakit yoktu.

Mürettebatı hâmil sandallar uzaklaştılar. Ben, gemide bir müddet daha kaldım. Ve seyrüsefer jurnalile evrakı kurtardıktan sonra güvertesine kadar sulara gömülen gemimden, yanaşan sandallardan birisine atladım.

Bütün bu işler, torpilin isabetinden sonra 15 - 20 dakika sürmüştü.

Biraz uzaktan, içinde yıllarca yaşadığım gemimin sulara gömülüp kayboluşuna, ocağının yanıp yıkılışını seyreden bir insan iztırabile baktım.

Sonra gözlerimi etrafıma çevirdim. Uzaklarda, Skiros adasının yalçın sahilleri, silik bir çizgi gibi hayal meyal gözükü-yordu.

Bir ıssız dağ başında, bir pusudan çıkıp ta, çırçıplak bir insanın üstüne saldıran tepeden tırnağa kadar müsellâh bir eşkiya alçaklığile, masum bir ticaret gemisine taarruz eden tahtelbahir, geldiği istikamette uzaklaşıyordu.

Nefretle dolan gözlerim, koyu gri tekneli ve simsiyah köprülü tahtelbahirin kıçında okuduğum «G» harfine bir müddet daldı.

Tam o anda, denizden kurtardığımız yaralı tayfanın öldüğünü haber verdiler... Oğlu şimdi burada bulunan Taşkend vapurunda çalışan bu masum tayfanın dul kalan karısını ve babasız kalan yavrusunu düşündüm. İtiraf ederim ki, bu 52 yaşındaki yaşlı ve temiz denizcinin o anda gözlerimi yaşartan hatırasını ölene kadar içimde saklıyacağım!

On saat kürek çektikten, ve boyumuzdan aşan dalgalarla kanter içinde boğuştuktan sonra, Skiros adasına çıkabildik.

Size unutmadan şunu da söyliyeyim... Bizi batıran tahtelbahir, iki mil uğazımız da bir başka ticaret gemisinin de yolunu kesti. Fakat o gemi, renklerini seçemediğimiz bayraklarını çekince, suya dalıp ortadan sır oldu!..

Yani o, rastgeldiğine körü körüne saldıran şuursuz bir anarşist değildir!..

Skiros adasına çıktığımız zaman gece olmuştu. Ayaz vardı, terliydik. Kayalar arasından yolduğumuz otlarla büyük bir ateş yaktık... Ve küreklerimize takıp sakladığımız gömleklerimizi görmemezlikten gelerek yoluna devam eden o bayraklarını sezemediğimiz ticaret gemisinin meslek namusuna lânet ede ede, sabaha kadar titredik.

Bereket aç kalmadık. Çünkü bahriye nizamnamelerimiz mucibince, tahlisiye sandallarımızda yiyecek ve içecek vardı. Fakat hepimiz hemen hemen çırılçıplaktık. Çünkü gemiden şahsî hiç bir mal kurtaramamıştık.

Ertesi sabah, o kayalık sahilde bulduğumuz bir toprak parçasına, hemen hemen tırnaklarımızla kazdığımız bir mezara biçare Stepenkö Petro Markovicin cesedini gömdük. Ve üzerine diktiğimiz taşa, batan gemimizin adını yazarak gemiciliğin an'anevî ve hazin vazifesini de yerine getirdik!

Saat ona doğru epey açıktan geçen Evlerya motörüne sesimizi duyurabildik.

Sandallarımızı peşine bağlıyan Yunan motörü, bizi Evlerya kasabasına götürdü. Orada hüviyetlerimizin tetkikinden sonra Atinaya telgraf çekildi. Atinadan gelen mümessil Şeymin bizi otobüsle Atinaya götürdü. Orada, hemen hemen çırılçıplakken bu kılığa sokulduk. Yunanlılardan yollarda gördüğümüz ikramı tariften âciziz.

Şimdi, Büyükderedeki Sovyet sefaretinin Boğazın en güzel köşelerine açılan odalarında, insansız bir adanın sahiline gömdükleri masum arkadaşlarının acısını, ve atlattıkları müthiş maceranın yorgunluğunu gidermiye çalışan denizcilerin kaptanına:

— Acaba, dedim, içinizde tahtelbahirin tipini teşhis edebilen oldu mu?

O hiç tereddütsüz, cevap verdi:

— Ben, 32 senedir denizlerde dolaşıyorum. Hemen bütün Avrupa devletlerinin bahrî üslerini karış karış biliriz. Size, bizi batıran tahtelbahirin bir krokisini çiziyorum. Eğer bu gemi, İtalya limanlarındaki tahtelbahirlerin tıpatıp eşi değilse, ve İtalyan tersanelerinden çıkmamışsa, ben, açık alnımın olanca şerefinden vaz geçerim! *Naci Sadullah*

Sovyet gazeteleri İtalyaya karşı

Moskova 9 — Sovyet ticaret gemilerine karşı korsan ve İtalyan harb gemileri tarafından yapılan taarruzlar dolayısile Sovyet hükûmetinin İtalyan hükûmetine verdiği protesto notasını mevzuu bahseden Pravda gazetesi diyor ki:

«Sulh düşmanları ve başta İtalyan faşistleri Akdenizi bir korsanlık sahası ve yeni bir harb tehlikesi ocağı haline getirdiler. Bütün dünya Romayı korsan çetelerinin emir aldıkları merkez olarak gösteriyor. Sovyet hükûmetinin notası korsanların maskesini düşürmüştür. Sovyet hükûmeti, Temiriazef ve Blagoef Sovyet ticaret vapurlarile diğer bir çok ecnebi gemilerine karşı yapılan korsanlıkların İtalyan harb gemileri tarafından icra edilmiş olduğuna dair reddedilmiyecek vesikalara malik bulunuyorlar. Faşist İtalya bu cinayetlerin doğrudan doğruya mes'uliyetlerini taşımaktadır.

Sovyet gazeteleri İtalyaya ateş püskürüyorlar

Sovyetler Birliğinin sarsılmaz kudreti, apaçık şaşırmış olduğu gözüken faşistlerin tahrikâtını sükûnetle ve istihfafla karşılar. Mütecavizler şuna kani olsunlar ki, Sovyetler Birliği vatanımızın bayrağını taşıyan ticaret gemilerine karşı harp gemilerinin korsanlıklarına tahammül edemez. Mütecaviz faşistler anlamalıdır ki, neticesi çok ağır olacak bir oyuna girişmiş bulunuyorlar. Bütün dünya işçileri görüyor ki, İtalya yeni bir dünya harbini tahrik ediyor. Ecnebi sularda dolaşan Sovyet denizcileri ve ticaret gemileri müdafaasız değildirler. Çocuklarını sefere gönderen Sovyet vatanı onları her türlü ölçüyü kaybeden şakilere karşı müdafaa etmesini bilecektir.

Faşist korsanlar hatırlasınlar ki, Sovyet gemilerinin bayrağı Sovyet topraklarının her karışı gibi dokunulmaz bir şeydir.»

İzvestiya gazetesi de ayni mesele hakkında diyor ki:

«Sovyet hükûmetinin faşist İtalyaya verdiği notanın hedefi İtalyanın hakikî çehresini ve müstakbel plânlarını bütün dünyaya göstermektedir.

Sovyet notasına karşı İtalyanın aldığı vaziyet ve İtalyan matbuatının neşriyatı, Akdenizdeki batırma işlerini faşist İtalyanın tertip ettiğinin isbatından başka bir şey değildir.

İspanyada halka Faslı askerlerin eti yediriliyormuş

Berlin 9 (A.A. — D. N. B. ajansı) bildiriyor: Valansiya makamatının yiyeceğin azlığı dolayısile halka Faslı askerlerin etini yedirdiğine dair Santander'den gelen bir haberi mevzuubahs eden «Deutsche Allgemeine Zeitung» diyor ki:

Bu bariz ve müsbet vakayi karşısında kendilerine medenî diyen memleketler var ki bu vakayiden mes'ul olanlara ait harp gemilerini kendi limanlarında tamir ettiriyorlar ve mümessillerini de kendi mümessilleriyle ayni masa etrafında oturtuyorlar.

Salamanka 9 (A.A.- — Avusturya cephesinde Nasyonalistler Juncares madeni ile Mellina ve Rana mevkilerini ele geçirmişlerdir.

Valansiya 9 (A.A.) — Aragon cephesinden bildirildiğine göre, Cumhuriyetçi kıtaat Puebla civarında hâlâ bir kaç noktada mukavemet göstermekte olan âsileri tardetmişlerdir. Bu suretle mezkûr mıntaka tamamiyle Cumhuriyetçilerin eline geçmiştir.

Son Postanın tefrikası: 35

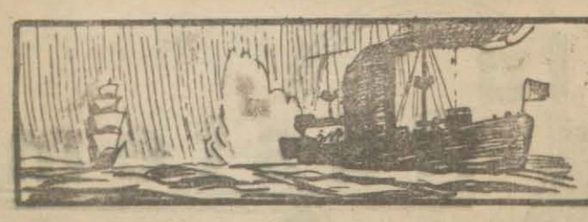

Denizlerin Makyaveli
Kaptan Bum Bum

Çeviren: Ahmet Cemalettin Saraçoğlu

Şafak sökerken, biz iki kayık içinde sallanıyorduk. Etraf aydınlanınca sahilden ancak yarım mil açıldığımızı gördük

Köye vardığımız zaman yerli balıkçılar, sakin balık avcılarından ziyade deniz haydutlarına benziyorlardı. Ve zannedersem hakikaten balıkçılıktan ziyade korsanlıkla uğraşan ipsiz, sapsız heriflerdi. O balıkçı köyünde hiç beklemediğimiz bir hâdise ile daha karşılaştık: Âsi Hintli neferlerden ikisini bizden evvel o köye gelmiş bulduk ve kendilerile görüşünce de isyanın nasıl patlak verdiğini, vak'anın nasıl cereyan etmiş olduğunu tamamile anlamış olduk. Meğer isyan eden Hintli alaya Fransaya hareketinden evvel bir geçit resmi yapması emrolunmuş. Bu geçit resminde vali bir nutuk söyliyecek, alaya veda eyliyecekmiş.

Alay geçit resmi için toplandığı zaman elebaşılardan birisinin işareti üzerine neferler İngiliz zabitlerinin üzerine atılmışlar ve bir lâhzada hepsini ya öldürmüşler, yahut da yaralamışlar. Bu işi gördükten sonra âsi neferler şehre dağılmışlar; evleri, dükkânları yağmaya koyulmuşlar. Kan gövdeyi götürmeğe başlamış. Bir müddet sonra limandaki hâlis İngiliz askerlerile, harp gemilerinden karaya çıkarılan silâhendazlar âsiler üzerine yürümüşler. Âsilerin büyük bir kısmı da tabanı kaldırmışlar. Bir kısmı ise silâh elde ölmeyi tercih ettiklerinden mukavemette devam etmişler.

Biz bu izahatı dinlerken uzaktan uzağa tüfek yaylım ateş sesleri bize kadar geliyordu. Hem de bu sesler adanın her tarafından geliyordu. Demek ki isyan henüz tamamile bastırılamamıştı. İki âsi Hintli nefer de adadan kaçmak istediklerini ve bizimle birlikte hareket etmenin kendi menfaatleri icabından olduğunu söylediler. Halbuki onları beraberime almak hiç de işime gelmezdi. Kendilerine münasip bir lisanla şayet bizimle birlikte ele geçecek olurlarsa hemen kafalarının kesilecek - ğini anlattım. Onların yalnız başına hareket etmeleri elbet daha muvafık olurdu.

Bu izahatım karşısında hemen yanımızdan uzaklaştılar. Acaba talih bu iki Hindliye de yaver oldu mu? Kaçabildiler mi? Yoksa yakayı ele mi verdiler?.. Kim bilir... Her halde kendilerini bir daha görmek nasib olmadı.

Ben o aralık bunları düşünecek halde değildim; balıkçı köyünde karşılaştığım iki yerli yelkenli kayığı sahibi ile harıl harıl pazarlık etmekle meşguldüm. Bu iki kayık yerli gemiciler tarafından idare edilecekti. Benim, Malezyalı balıkçılardan, yahud haydudlardan -nasıl isterseniz öyle düşünün- istediğim şey, bizi en yakın Felemenk adalarına kadar götürüp bırakmaları idi. Nihayet uzun müzakerelerden, pazarlıklardan sonra beni «Malaka» boğazından geçirip «Somatra» adasının şimal sahilinde kâin «Karimon» a bırakmaları karargir oldu. Herifler seyahat ücretini peşin almakta ısrar ettiklerinden ister istemez istedikleri parayı kendilerine verdim ve hemen yola çıktık. Gece karanlığı filân bize vızgeliyor - du!.. Serbest serbest idik!.. Ah! Dostlarım! Evet, evet! Sevincimizi sizler de haklı ve mazur görüyorsunuz, değil mi? Ancak şayed hattıüstüvada (Malaka) boğazı ile (Somatra) adasının birbirine yakın iki nokta olduğunu zannediyorsanız yanılıyorsunuz. Zahmet edin de haritalara bir göz atın.

Göreceksiniz ki iki çürük tekne ile (Malaka) dan (Somatra) ya gitmeğe teşebbüs etmek için insanın bizler gibi hapishane kaçkını olması icab ederdi. Yoksa bu iş öyle kolay kolay göze aldırılacak maceralardan değildi.....

— 12 —

ÖLÜMÜ VEYA DİRİMİ GETİRENE (10.000) İNGİLİZ LİRASI

Şafak bizi, bu iki yerli tekneye sardalya gibi istif edilmiş bir halde buldu. Etraf biraz aydınlandığı zaman sahilden ancak yarım mil kadar açılmış olduğumuzu gördüm. Yerliler kendilerini sıkıştırmaklığımıza rağmen hiç istiflerini bozmuyorlar, rahat rahat kürek çekiyorlardı.

Bacaklarını kızgın güneşe göstermek için pantalonunun paçalarını sıvamıştı

Bir Malezyalıya acele iş gördürmek hemen hemen imkânsızdır; deveye hendek atlatmak istemekle müsavidir. Bu ırk her nedense alel'umum işden, hele acele işden nefret eder. Bir kere «Malaka» boğazını geçmiş olsaydık ondan ötesi nisbeten kolay olacaktı. Bin bir Felemenk adacığı arasında izimizi kaybetmek işden bile değildi. Mesele şu tehlikeli «Malaka» mıntakasını bir an evvel geçmekti.

İki kayıkta dokuz kişi idik. Her cins ve neviden tamam dokuz adam: Küçük, iri yarı, şişman, zayıf ...Tabiî en şişkoları da bendim. Bu dokuz kişi şekil ve kalıb itibarile birbirine benzememekle beraber meslek ve ahlâk bakımından da birbirine hiç uymuyorlardı.

Evvelâ «Rostok» lu yani hemşerim «Diehn» isminde birisi vardı. Harb ilân edildiği zaman bu zat «Singapur»un en büyük ve en ehemmiyetli ihracat ve ithalât müessesesinin sahibi olduğu gibi çok büyük bir İngiliz seyrisefain şirketi olan meşhur ve maruf «Mavi Baca» vapur kumpanyasının da Singapur acentesi idi.

«Diehn» senelerce Singapurun en şöhretli ve yüksek şahsiyetlerinden birisi olarak yaşamış, ismi şehrin âyan ve erkânı arasında sayılmıştı. Hülâsa ticarî ve içtimaî mevkii çok yüksek bir adamdı ve İngilizler tarafından idare edilen pek çok klüblerin âzasındandı.

Harb patlak verdiği zaman İngilizler «Diehn» gibi kimseleri hemen üsera kampına göndermemek nezaketini göstermişler, yalnız onları göz hapsine almakla iktifa etmişler. Ancak «Diehn» tab'an mağrur ve dik sözlü olduğundan kendisini sevmiyen birçok İngilizler varmış ve harb tabiî bu hissi nefret haline getirmiş. Resmî İngiliz makamları «Diehn» in iyi kalbli ve zararsız bir adam olduğunu ve Hindlilerle Çinliler tarafından sevgi ve saygı gördüğünü biliyorlardı.

«Diehn» in tamamile gözden düşmesine bilvasıta «Emden» sebeb olmuş.

(Arkası var)

Gümrük Muhafaza Genel Komutanlığı İstanbul Satınalma Komisyonundan:

1 — Gümrük Muhafaza atlı eratı için 1256 Çift Çizmenin 21/9/937 Salı günü saat 15 de kapalı zarfla eksiltmesi yapılacaktır.

2 — Tasınlanan tutarı 10676 liradır.

3 — Şartname ve evsaf komisyondadır. Görülebilir.

4 — İsteklilerin ilk teminat olarak 801 liralık vezne makbuzu veya Banka mektupları ve kanunî vesikalariyle birlikte o gün Eksiltme saatinden bir saat evveline kadar teklif mektuplarını Galatada Eski ithalât Gümrüğü binasındaki Komutanlık satınalma Komisyonuna vermeleri. «5902»

Ağız bütün mikroblara daima açık bir kapıdır

unutmayınız ki:

Bakımsızlıktan çürüyen dişlerin difteri, bademcik, kızamık, enfloenza, ve hatta zatürrieye yol açtıkları, iltihab yapan diş etlerile köklerinse mide humması, apandisit, nevrasteni, sıtma ve romatizma yaptığı fennen anlaşılmıştır. Temiz ağız, ve sağlam dişler umumî vücud sağlığının en birinci şartı olmuştur. Binaenaleyh dişlerinizi hergün kabil olduğu kadar fazla - lâakal 3 defa - «Radyolin» diş macunile fırçalıyarak sıhhatinizi garanti edebilirsiniz ve etmelisiniz. Bu suretle mikrobları imha ederek dişlerinizi korumuş olursunuz.

Radyolin Diş Macunu

Bütün tehlikelere karşı sıhhatinizi korur.

«Son Posta»nın Hikâyeleri

Kan dökmek arzusu

Yazan: *Gabriel d'Aubarède* Çeviren: *Nurullah Ataç*

— Öldürmek, tercihan kadın öldürmek, meselâ şimdi önümüzden geçen şu kadın...

Fabrikatör Lachand'ın arabasını savdığını görünce André Moreau:

— Müsaade buyurursanız size birkaç adım refakat edeyim, ben de gece gezintisini pek severim.

Dedi. Lachand kabule mecbur oldu. Fakat teklif onu biraz sıkmıştı. Moreau'yu daha yeni tanımıştı, kim olduğunu iyice bilmiyordu. İkisini de sofrasına davet etmiş olan bayan, Moreau'yu pek de anlaşılmaz bir cümle ile takdim etmişti.

Konuşmaları bir takım suallerle başladı. Daima ihtiyatlı olan Lachand açılmıyor, teker hecelik kelimelerle, ekseriya evet veya hayırla cevab veriyordu. Bunun üzerine Moreau, o akşam sofrasında buluştukları aileden bahse, onları tasvire başladı. Onları son dereceye varan bir vüzuhla tasvir etmesine rağmen onun sözlerinin uyandırdığı hayal ile hakikatteki modelleri arasında benzerlik pek müphem kalıyordu. Fakat garibdir ki hakikate tamamile sadık kalmaması, maceralarını anlattığı şahıslara, hayattaki modellerinden daha ziyade bir canlılık bahşediyordu.

Birdenbire bir tahta perde önüne geldiler: bunun arkasında, daha yeni yıkılmış bir evin enkazı vardı. Moreau yoldaşının koluna girerek:

— Evlerin ölümü ne kadar hazin oluyor! dedi. Bir düşünün, artık yıkılmış, bir harabe olmuş bu tahtaların, bu taşların arasında insanın hayatının ne kadar hâdiseleri cereyan etmiştir!... Bu malzeme kim bilir ne feryadlar, ne iniltiler, ne buseler duydu... Feryadlar da, buseler de kaybolup gider ve bir gün gelir, onların sığındıkları evlerden işte böyle eser kalmaz!... Artık yalnız sükût, sonsuz bir sessizlik...

Lachand, Moreau'nun sözlerini yarı dinliyor, bir taraftan da parasını binaya yatırsa ne kadar kazanabileceğini düşünüyordu. Çünkü zengin adamlar, boşluğu daima para işleri ile kapatmanın çaresini bulurlar. Fakat Moreau, coşmuş, devam ediyordu:

— Bu bina altı katlı idi, dedi, benim zavallı Germaine'im bu evin altıncı katında yaşadı ve orada kendini öldürdü...

— Germaine mi?

— Evet, Germaine Palier, elbette duymuşsunuzdur... Bu evin altıncı katından kendini aşağı attı, şimdi pencereden bile eser yok... Doğrusunu isterseniz onu, kendini öldürmeğe biraz da ben sevketmiştim...

Hulyalı hulyalı, gözlerini kaldırmış, artık yerinde yeller esen altıncı katın hayalini arar gibi idi. Lachand, bu acib mahlûka endişeli endişeli bakıyordu. Adamın deli olduğu hiç te belli değildi. Tekrar yürümeğe koyuldukları zaman Moreau:

— Ne yapayım? dedi, o kadıncağızlarla muarefemiz ilerledikçe onları kendilerini öldürmeğe sevketmekten kendimi alamıyorum... Bundan, onlarla beraber ben de muazzeb oluyorum, onlar kadar ben de ıstırab çekiyorum amma onlar bir kere ölümün yolunu tuttu mu, durdurmak bir daha elimde değil. Bilâkis, bir an evvel bu işi bitirmelerine çalışıyorum. Bittabi bu sözler aramızda kalmalı, kimseye anlatmağa kalkmayın... Zavallı Germaine! O, dördüncü oldu...

— Dördüncüsü mü? İntihara sevkettiğiniz kadınların dördüncüsü mü?... Siz insan değil, canavarsınız...

Moreau bu söze memnun olmuştu:

— Değil mi? dedi.

Fabrikatör: «Bu garib adam da kimdir? Bana bunları ne demeğe anlatıyor?» diye düşünüyordu. Lachand yalnız işleri ile, parasını hergün biraz daha artırmak çarelerini düşünmekle uğraşır, zamanı adamlarının huylarını tetkike vakit bulamazdı. Ne roman okurdu, ne de gazetelerdeki cinayet haberlerini. Dünyada en çok sinirlendiği insanlar da gece yarısı alaya kalkışan kimselerdi. Hızlı hızlı yürüyüp o adamın yanından ayrılmağa karar verdi. Fakat birdenbire kaldırımın ortasında durmağa mecbur oldu. Moreau onun koluna girmiş, fısıldar gibi bir sesle anlatıyordu:

— İntihara sevketmek çok tatlı amma bizzat öldürmek daha tatlı... Amma bu husustaki istidadımı henüz pek kullanmadım; şimdiye kadar bir tek kadın öldürdüm, işte o kadar. Fakat onun güzel cesedi ile başbaşa geçirdiğim saatlerin lezzetini bir türlü unutamıyacağım, dünyada daha zevkli bir şey var derlerse inanmayın... Titriyor, ağlıyor, fakat ayni zamanda adetâ bir sarhoşluk hissediyordum. Bir lâhza düşünün: bir adam ki birçok insanların hayatına hükmedebiliyor; vazifesi ıstırab çektirmek, öldürmek olan bir adam... Hasılı bir cellâd amma alkışlanan bir cellâd...

— Doğrusu sizin hislerinizden bir şey anlıyamıyorum.

— Anlaşılmıyacak ne var ki? Bu his benim, her şeyden evvel insiyaklara, sevkitabiilere ehemmiyet verdiğimi göstermez mi? Evet, insiyak, bir yay gibi gerilip ölüme doğru atılan insiyak... Tabiatimdeki şiddeti, kan dökmek arzusunu şimdiye kadar zapta çalışmıştım, tenkidden korkuyordum. Fakat artık erdiğim muvaffakiyet derecesi beni, içimde duyduğum arzulara kendimi bırakmama müsaade ediyor.

Büsbütün şaşıran Lachand:

— Yani boyuna öldürmek mi istiyorsunuz?

O sırada bir kadın bir kapı önünde otomobilinden indi ve etrafa hafif bir lâvanta kokusu yayıp evinden içeri girdi. Moreau ağır ağır:

— Evet, öldürmek, dedi; tercihan kadın öldürmek... Meselâ şimdi önümüzden geçen şu kadın... Onu ikimiz de hayal meyal gördük, yarın bir yerde rasgelsek ya hatırlarız, ya hatırlamayız, değil mi? Fakat herhalde ona bir daha rasgelmeyiz. Fakat bir gün, kendi de farkına varmadan, ben ona bir daha rasgelmemiş olduğum halde, benim öldürdüğüm kadınlardan biri de o olabilir.

Durmuş, demin kadının girdiği evi dikkatle tetkik ediyordu. Alnında bir takım kırışıklar peyda olmuştu. O kadar derin bir dikkat ki ıstırabı andırıyordu. Gözleri de, henüz hepsi karanlık olan pencerelerde idi; onların hangisinde ışık görülecek diye ateşle bekliyordu. Nihayet pencerelerin birinde ışık göründü.

Moreau'nun yüzünde bir tebessüm belirdi. Fabrikatörün koluna girdi ve gülerek:

— Ne yapalım? dedi, biz romancıların kalbimizde hep böyle bir canavar yatar.

Yarınki nushamızda:

Kocayan Kurt

Yazan: *Salâhattin Enis*

Son Posta'nın siyasî tefrikası : 21

Talât Paşanın son günleri

Yazan : Arif Cemil

İngiltere, ancak Umumî harbin devam ettiği müddet zarfında Osmanlı devletinin tamamiyeti mülkiyesini muhafazayı kabul ediyordu. Bu, boş bir vâddan ibaretti. Umumî harbden sonra ne olacaktı?

3 — Türk ordusunda bulunan Alman muallimleri Türkiyeden uzaklaştırılacaktır. Bu hizmetlerine mukabil Türkiyeye aşağıdaki tavizler verilecektir:

1 — Trakyada, Gümülcüne nısfül - nihar hattı boyunca arazi tavizleri.

2 — Ege adalarının verilmesi.

3 — Türkiye ile Rusya arasında 5-10 sene müddetle tedafiî bir ittifak aktedilmesi.

Enver paşanın, pek o kadar kendi malı olmayan bu teklifine Rusya tabiî o kadar yanaşmadı. Bilâkis Paris mehafili bizim işe, başka bir istikamet vermek istedi. O aralık Delkase hariciye nezaretine geçti. Rusyanın Paris sefirine dedi ki:

— Babıâli ile yapılan müzakereler - den müsbet bir netice çıkmıyacaktır. Onun için hiç vakit zayi etmeden Balkan ittihadını yeniden yaratalım ve onu Türkiyeye karşı harekete getirelim. Böyle bir siyaset alenen Bulgaristana karşı hayırhahane bir vaziyet almaktan geri durmıyan efkârıumumiyemize müdahale olacağı gibi Türkiye aleyhinde bulunan İngiliz ve Fransız siyasetine de uygun düşer.

Delkasenin fikrine göre Bulgaristan, Yunanlıların yardımile Enos - Midya hattını zaptedeceklerdi. Yunanlılara da bu yardıma mükâfat olarak Avlonya hariç olmak üzere Epir kıt'ası verilecekti. Biz de, Bulgarlar ve Yunanlılarla meşgul olacağımız için Kafkasyada Rusları iz'aç edemiyecektik.

Talât paşa burada bir müddet sükût ettikten sonra izahatına şöyle devam etti :

— Görüyorsunuz ki tamamiyeti mülkiye desisesini uyduran Paris mehafili o desiseden bile vazgeçerek onun yerine cebir ve tazyiki düşünüyordu. Türkiyenin umumî harbe girmesine te - kaddüm eden günlerin memleketimiz için ne kadar muhataralı olduğu bundan da anlaşılıyor.

Bu esnada İngilterenin takındığı tavır çok ehemmiyetliydi. Londra, şimdi elimizde mevcut olan diplomatik vesikalardan anlaşılacağı vechile, Rusya - nın Babıâliye karşı gösterdiği müsaadekârlıktan haberdar değildi. Londradaki Rus sefirinin 17 ağustos tarihli bir telgrafnamesine göre İngiliz mehafili Türkiye işini şöyle düşünüyordu:

« İngiltere hariciye nazırı Grey İstanbuldaki İngiliz sefiri Mallete bir telgraf çekerek Rus ve Fransız sefirlerile müştereken Türkiyeye, bitaraf kaldığı takdirde o zamanki tamamiyeti mülkiyesinin ve Alman imtiyazlarının kendisine verilmesini teklif etmesini bildirmişti. Ayni zamanda askerî vaziyetin Almanların aleyhinde çıktığı, Alman ordusunun tahmin edildiğinden daha fazla Belçikada alıkonulduğu, Alman erkânıharbiyesinin yanıldığı, o - nun için Babıâlinin, vereceği kararı derinden derine düşünmesi lâzım geleceği hakkında Türkiyenin dikkat na - zarını celbetmek için de Greyden ta - limat almıştı.

Fakat Grey yalnız tamamiyeti mülkiyenin temin edilmesini istiyor, başka hiçbir imtiyaza yanaşmıyordu. Tamamiyeti mülkiyemiz de zahiren temin ediliyordu. Bunun zahirî olduğunu isbat eden delilleri söyledim. Fakat, garantinin sahte olduğu daha ziyade Rusya hariciye nazırı Sasonof'un 30 ağustosta İstanbuldaki Rus sefirine çektiği telgraftan anlaşılıyor. Bunda bakınız ne deniliyor:

«Türkiyeye tebliğ edilecek metne, «Türkiye arazisi» kelimelerinden evvel «şimdiki harb esnasında her hangi bir düşman tecavüzüne karşı» gelmelerinin ilâvesi hakkında İngiltere hükûmeti tarafından vaki olan teklifi biz de kabul ediyoruz.»

Bundan da anlaşılacağı vechile İngiltere, ancak Umumî Harbin devam ettiği müddet zarfında Osmanlı devletinin tamamiyeti mülkiyesini muhafazayı kabul etmek istiyordu. Bunun ne kadar boş bir vâad olduğunu söylemeğe hacet var mı? Umumî Harbten sonra ne olacaktı?

Bundan başka kapitülâsyonların kaldırılmasına da razı olmuyorlardı. Sasonof Paris ve Londradaki sefirlerine çektiği 21 Ağustos tarihli telgrafnamesinde kapitülâsyonların ilgası hakkında deniliyordu ki:

«Şayed Türkiye hükûmeti bizim noktai nazarımızı kabul ederse o zaman kapitülâsyonlar meselesinde izzeti nefsini esaslı olmaktan ziyade zahiren tatmin eden bir formül teklif edebiliriz.»

İşte Türkiyenin tamamiyeti mülkiyesi zahiren temin ediliyor, kapitülâsyonların kaldırılmasına zahiren razı olunuyor ve Ege adalarının iadesi kabul edilmiyordu. Ortada yalnız, Anadoludaki Alman imtiyazları filân kalıyordu ki o da Almanya tamamile mağlûb edildikten sonra elimize geçecekti. Fakat, meselâ Erzuruma şimendifer inşa etmek istesek gene Rusya buna razı olmıyacaktı, gümrükleri artırmak istesek, büyük devletler muvafakat etmiyeceklerdi. Velhasıl bîtaraf kalmamıza mukabil Osmanlı devleti Umumî Harbin sonunda eski vaziyetinden asla kurtulmuş olmıyacaktı.

Anadoluda bize hiç bir iktısadî taviz vermek istemedikleri Paristeki Rus sefiri İsvolski'nin Rusya hariciye nezaretine çektiği telgrafnameden anlaşılıyor. Fransız hükûmetinin noktai nazarını bildiren bu telgrafnamede deniliyor ki:

(Arkası var)

RADYO

Bugünkü program

10 Eylûl 1937 CUMA
İSTANBUL

Öğle neşriyatı:

12.30: Plâkla Türk musikisi. 12.50: Havadis, 13,05 Muhtelif plâk neşriyatı.

Akşam neşriyatı:

18,30: Plâkla dans musikisi, 19: Radyo fonik komedi (Seni boğarım), 20: İbrahim ve arkadaşları tarafından Türk musikisi ve halk şarkıları, 20,30: Bay Ömer Rıza tarafından arapça söylev, 20,45: Semiha ve arkadaşları tarafından Türk musikisi ve halk şarkıları, (Saat ayarı), 21,15: Orkestra, 22,15: Ajans ve borsa haberleri, 22,30 Plâkla sololar, opera ve operet parçaları.

YARINKİ PROGRAM
11 Eylûl 1937 Cumartesi
İSTANBUL

Öğle neşriyatı:

12.30: Plâkla Türk musikisi. 12.50· Havadis. 13.05:. Muhtelif plâk neşriyatı.

Akşam neşriyatı:

18.30: Plâkla dans musikisi. 19.30: Konferans: Doktor Fahrettin Kerim (Mektepler açılırken). 20: Cemal Kâmil ve arkadaşları tarafından Türk musikisi ve halk şarkıları. 20.30: Ömer Rıza tarafından arabca söylev. 20.45: Belma ve arkadaşları tarafından Türk musikisi ve halk şarkıları, (saat âyarı). 21.15: Orkestra. 22.15: Ajans ve borsa haberleri. 22.30: Plâkla sololar, opera ve operet parçaları.

Nöbetci Eczaneler

Bu gece nöbetci olan eczaneler şunlardır:

İstanbul cihetindekiler:

Aksarayda: (Pertev). Alemdarda: (Sırrı Asım). Beyazıdda: (Belkıs). Samatyada: (Teofilos). Eminönünde: (Mehmet Kâzım). Eyübde: (Hikmet Atlamaz). Fenerde: (Hüsamettin). Şehremininde: (Hamdi). Şehzadebaşında: (İ. Halil). Karagümrükte: (Arif). Küçükpazarda: (Yorgi). Bakırköyünde: (Merkez).

Beyoğlu cihetindekiler:

İstiklâl caddesinde: (Galatasaray). Tünelbaşında: (Matkoviç). Galatada: (İkiyol). Fındıklıda: (Mustafa Nail). Cumhuriyet caddesinde: (Kürkciyan). Kalyoncuda: (Zafiropulos). Firuzağada: (Ertuğrul). Şişlide: (Asım). Beşiktaşta: (Ali Rıza). Sarıyerde: (Asaf).

Boğaziçi, Kadıköy ve Adalardakiler:

Üsküdarda: (Selimiye). Kadıköyünde: (Sıhhat, Rıfat). Büyükadada: (Halk). Heybelide: (Halk).

SON POSTA nın TARİHİ TEFRİKASI — 96 — Yazan: M. Rasim Özgen

Tehmine her sabah yola nazır odalardan birinin penceresinde Rüstemin çıkmasını beklerdi

O, handa, şehrin çarşısında İranlı, yerli ahbablar temin etmişti. Hattâ kim olduğunu söylediği zaman şehrin zenginleri ve asilzadeleri ile de tanıştı. Bugün de hükümdarın oğlu tarafından ziyafete davet edildi..

Rüstem.. bahçenin hükümdarın saray bahçesi.. kızın da hüküm - darın kızı Tehmine Sultan olduğunu öğrenmişti. İşte bu akşam, o kızın büyük kardeşinin misafiri olacaktı.

Rüstem.. birkaç asilzadenin refakatinde saraya gitti. Hükümdarın oğlu ile diğer birkaç asilzade tarafından karşılandı. Uşaklar, köleler ona büyük hürmet gösterdiler. O, saray âdetlerine alışık olduğu.. anasının lisanı olan türkçeyi iyi bildiği için burada herkesi çabucak kendine ısındırdı. O gece, sazlı, şarablı bir âlemde eğlendikten sonra gecenin geç vaktinde hanına dönmek istediği zaman hükümdarın oğlu önüne dikilerek:

— Senin gibi şöhretli bir asilzadeye handa oturmak yakışmaz. Bugüne kadar orada kalışının kusuru bizden ziyade sana aiddir; çünkü kim olduğunu daha bugün söyledin. Şehrimize ne gibi bir tesadüfle geldiğini.. şehri beğendiğin için on gündenberi burada olduğunu.. birkaç güne kadar gideceğini babama söylediğim zaman gelip kendisini ziyaret etmediğine hayret etti ve seni sarayda misafir etmemi emretti. Babam.. seni bir hafta misafir etmeden bırakmıyacağını söyledi. Bu gece sohbetinle bana verdiğin zevke bakarak senden bir haftada ayrılmayı büyük bir mahrumiyet bileceğimi anladığım için sarayımızda babama bir hafta misafir kaldıktan sonra bana da bir hafta misafir olmanı rica ediyorum.

Dedi. Sonra, handaki eşyalarının ve atının saraya aldırıldığını söyledi.

Rüstem.. sarayda misafir edildiğine bir cihetten sevindi: Nasıl olsa Tehmineyi istediği gibi görecekti.

Rüstem.. ertesi günü, nerede olduğunu ve ne suretle hükümdarın misafiri bulunduğunu bildiren bir mektup yazdı ve temin ettiği bir adamla babasına gönderdi.

★

Rüstemin sarayda misafir bulunması.. hele kahramanlık ve güzellik şöhreti, şehirde olduğundan ziyade saray hareminde alâkayla karşılandı. Bütün saray kadınları, Sipend kalesi kahramanını, kuvvet ve güzellik timsalini görmiye can attı. Hele Tehmine, kardeşinden delikanlının zekâsını ve sohbetindeki tatlılığı işittikten sonra onu derhal benimsedi. Kendi kendine:

— Evlenecek değil miyim? Ondan daha iyisini mi bulacağım? Asilzade.. şanlı.. güzel bir genç. Böyle bir kısmet kaçırılır mı? Yalnız onun beni istemesi kâfi... Ağabeyim, babam muvafakat etmekte tereddüd etmezler.

Dedi.

Tehmine.. ilk sabah yola nazır odalardan birinin penceresinde Rüstemin çıkmasını bekledi. Delikanlı, şehre giderken onu biraz gördü.

Rüstem.. akşam dönerken gözlerini sarayın pencerelerine götürdü. Kızın kendisine baktığını gördü. Birkaç gün uzaktan bakışlar devam etti; fakat kız da, delikanlı da bu uzaktan bakışmaların zevkini duyamıyorlardı. Onlar, yakından görüşmiye hasret çekiyorlardı.

Rüstemin yerleştiği oda selâmlık kısmında idi. Dört penceresi sarayın önündeki caddeye bakıyordu. Onun, buradan saray bahçesini görmesine imkân yoktu. Şimdi, bahçenin parmaklıkları önünde dolaşmayı da terbiyeye mugayir bir hareket addettiği için orada da dolaşamıyordu.

Rüstem.. dört gün giderken ve gelirken Tehmineyi gördüğü ve onun da kendisile alâkadar olduğunu anladığı için kıza karşı, görmek ihtiyacından daha başka hislerle sarsılmaya başladığını duyuyordu. O, bazan bu hissin bir aşk olmasından şüphe ediyordu. Hattâ, bir gün saraydan gitmiye, şehirden bile ayrılmaya mecbur bulunduğunu düşündükçe içi baygın bir hüzünle doluyordu.

Tehmine, Rüstem gibi müphem hislerin içinde yaşamıyordu. O, Rüstemi görmeden kararını vermişti. Pencereden, onu, ilk gördüğü andan itibaren de sevmiye başlamıştı. Bunun için delikanlının her gidiş gelişinde pencerede bekliyor.. Onda husule getireceği tesiri anlamaya çalışıyordu.

Tehmine.. dört günlük bakışmadan Rüstemde bir alâka uyandırdığına kanaat getirdi. Bundan emin olunca cüretkâr bir hareketle bu alâkayı kuvvetlendirmeye karar verdi.

Bir gün, Rüstemin saraya avdet edeceği zamanda, başına bir ipek örtü attı. Harem dairesinden çıktı. Şehre giden caddede yürüdü. O, her zaman serbest sokağa çıktığı.. akrabalarına, ahbablarına ziyarete gittiği için bu hareketinin şüphe uyandırmayacağını biliyordu. Onun kararı, ne olursa olsun Rüstemle görüşmek.. bu ilk temasla görüşmelerini devam ettirmekti.

Tehmine.. Rüstemin gelmekte olduğunu gördüğü zaman yüreğinin çarpıntılarile bayılacak hale geldi. Bir köşkün köşesinde durup nefes almaya mecbur oldu. Sonra döndü, yavaş yavaş saraya doğru yürüdü. Arkasında Rüstemin adımlarının yaklaştığını duydukça yüreği daha fazla çarpıyor.. dermanı kesiliyordu. Ona ne suretle ve ne söyliyeceğini şaşırıyordu. Bir an, Rüstemin biraz önünde yürüdüğünü anladı. Gözleri kararardı. İki tarafına sallandı. Rüstem.. yan tarafından ilerlemiş.. onu, birkaç adım geçmişti. O, yüz yüze gelemediğine, ona bir şey söylemediğine yandı. Hiç olmazsa onu, yan tarafından ve yakından görmek için gözlerini kaldırdı, baktı. O anda, pek tuhaf vaziyette kaldı. Rüstem, birdenbire başını çevirmiş, ona bakmıştı. O, manyatizmalanmış gibi gözlerini indiremedi. Sapsarı yüzünde istemeden hazin bir tebessüm belirdi.

(Arkası var)

Inhisarlar U. Müdürlüğünden:

I — Cibali fabrikasının mamûl tütün anbarları duvarlarına şartnamesi mucibince pazarlıkla ahşap lâmbri yaptırılacaktır.

II — Pazarlık, 13/IX/937 tarihine rastlıyan pazartesi günü saat 15 de Kabataşda Levazım ve Mübayaat Şubesindeki Alım Komisyonunda yapılacaktır.

III — Keşif bedeli 1072,50 lira, Muvakkat teminat 80.44 liradır.

IV — Şartnameler parasız olarak hergün sözü geçen şubeden alınabilir.

V — İsteklilerin pazarlık için tayin edilen gün ve saatte % 7,5 güvenme paralarile birlikte adı geçen Komisyona gelmeleri ilân olunur. «5644»

1 — Şartnamesine tevfikan pazarlıkla 2000 kilo kazein kolası satın alınacaktır.

2 — Pazarlık, 20/IX/937 tarihine rastlıyan Pazartesi günü saat 15 de Kabataşta Levazım ve Mübayaat Şubesindeki Alım Komisyonunda yapılacaktır.

3 — Şartnameler parasız olarak her gün sözü geçen şubeden alınabilir.

4 — İsteklilerin pazarlık için tayin edilen gün ve saatte % 7,5 güvenme paralarile birlikte adı geçen komisyona gelmeleri ilân olunur. «5821»

1 — Şartnamesine göre pazarlıkla bir adet radyo makinesi satın alınacaktır.

2 — Pazarlık, 17/IX/937 tarihine rastlıyan Cuma günü saat 16 da Kabataşta Levazım ve Mübayaat Şubesindeki Alım Komisyonunda yapılacaktır.

3 — İsteklilerin pazarlık için tayin edilen gün ve saatte % 7,5 güvenme paralarile birlikte adı geçen komisyona gelmeleri ilân olunur. «5820»

Cumhurbaşkanlığı Filarmonik Orkestrası Şefliğinden:

Cumurbaşkanlığı Filarmonik Orkestrasına bağlı, ayni zamanda salon Orkestrası vazifesini de görmek üzere bir caz heyeti teşkil edilecek ve namzetler kabul imtihanına tâbi tutulacaklardır. İmtihanda kazananlar çaldığı sazların nevine göre ayda 80-150 lira ücrtle angaje edileceklerdir.

Salon Müziği ve caz için:

— Bir Piyanist, - bir birinci kemancı
— Bir ikinci kemancı (başka bir alet de çalabilecek)
— Bir Tenor saksofon (Bandonion yahut Akordiyon çalabilecek)
— Bir Batori
— Bir Kontrbas (başka bir alet de çalacak)
— Bir Trromboncu (başka bir alet de çalabilecek)
— Bir Trompet çalan (başka bir atel de çalabilecek)
— alınacaktır.

İsteklilerin hüviyet cüzdanları ve elindeki sair vesaikle birlikte imtihan edilmek üzere 6 Eylûlden itibaren 11 Eylûl 1937 Cumartesi gününe kadar İstanbulda Galatasaray Lisesine ve Ankarada imtihana girecek namzetlerin ise 15 Eylûlden 20 Eylûl Pazartesi gününe kadar Cumurbaşkanlığı Filarmonik Orkestrası şefliğine baş vurmaları lâzımdır.

Müracaat ve imtihan zamanı saat 10-13 arasındadır. (2722) (5224)

Liseler Alım, Satım Komisyonundan:

22/9/937 tarih Çarşamba günü saat 15 de İstanbul Liseler Muhasebeciliğinde toplanan Komisyonda 1349 lira 97 kuruş keşif bedelli Beykoz Orta okulunun tamiratı açık eksiltmeye konmuştur.

Mukavele, Eksiltme Bayındırlık işleri genel ve fennî şartnameleri, proje, keşif ve hülâsai hesabiyesile buna aid evrak komisyon kâtipliğinden görülüp öğrenilir.

İlk teminat 101 lira 25 kuruştur.

İsteklilerin en az bin liralık bu işe benzer iş gördüklerine dair İstanbul Nafıa Müdürlüğünden almış oldukları müteahhidlik ve ticaret odasının yeni sene vesika ve teminat makbuzlarile birlikte belli gün ve saatte komisyona gelmeleri ilân olunur. «5865»

TARİHTEN SAYFALAR

(Baş tarafı 6 ncı sayfada)

çıkmasını da istemiyordu. Birlik için giriştiği işin sonunda ayrılık olması ihtimalinden korkuyordu. Bunun için her şeyden evvel Tuluy'u aradan çıkarmak lâzımdı. Ona yaklaştı:

— Cengizin son vasiyetini yerine getirmek ve imparatorluğun parçalanmasına sebeb olmamak için reyinizi Oktaya vermenizi rica ederim.

Dedi.

Tuluy bunu derhal kabul etti ve kurultayda söz aldı:

— Cengiz Hanın kendisine halef tayin ettiği Oktayı hakan yapmalıyız.

Babasının vasiyetini okuttu.

Cengizin onların üzerindeki nüfuzu ve telkin ettiği hürmet hissi o kadar büyüktü ki kimse itiraz etmedi. Bütün prensler kendi aralarında oturan Oktaya dönerek:

— Sen bizim hanımız ol!

Dediler.

Hükümdarlık sülâlelerinde saltanat hırsı çok zaman bütün diğer iyi hislere galebe çalar. Bu da saraylardaki terbiyenin kötülüğünden doğmuştur. Moğol aile teşkilâtında aile babasının haiz olduğu muhterem mevki hâlâ o yüksekliği muhafaza ediyor, kardeş ve akrabaya karşı bağlılık hisleri bütün temizliğile ayakta duruyordu.

Oktay ayağa kalktı:

— Benim kardeşlerim ve amcalarım daha ziyade lâyıktır. Bilhassa Tuluy olmalıdır. Çünkü Tuluy daima babamızın yanında yaşayarak Cengiz yasasına, babamızın görüş ve düşünüşlerine daha ziyade vâkıftır.

Bu sözler umumî bir itirazla karşılandı:

— Cengiz Han halef olarak seni seçti ve vasiyet etti. Onun sözünden ve dileğinden nasıl çıkabiliriz?

Oktay hâlâ tereddüd ediyordu. Düşünmek için zaman istedi.

Yeniden eğlenceler başladı ve bunlar kırk gün sürdü.

İşi bir neticeye bağlamak gerekti. Zorladılar. Müneccimler ve sihirbazlar da kırk birinci günün pek uğurlu olduğunu söyleyince imparatorluğu kabul etti. Tahta çıktı. İki yanında kardeşi Çağatay ve amcası Ödçikin vardı.

Tuluy ona kadeh sundu. Otağın içinde ve dışarısında olan diğer prenslerle reisler, başları açık, kuşaklarının uçları omuzlarına atılmış olduğu halde üçer kere Oktayın önünde hürmetle eğildiler:

— Hakanım, taht kutlu olsun!

Dediler.

Yeni imparator oradakilerin hepsi arkasında olduğu halde çadırdan çıktı. Güneşe üç defa diz çöktü. Oradakilerin hepsi de ayni hareketi yaptılar.

Oktay tekrar otağa girdi. Sağ tarafına prensler, sol tarafına prensesler oturdular. Esirler oradakilere yiyecekler ve içecekler verdi. Günün geriye kalan kısmı gene eğlencelerle geçti.

Bütün prensler:

— Senin soyundan hayatta bir adam kaldıkça tahta başka prenslerin soyundan kimseyi çıkarmamaya and içiyoruz!

Diyerek yemin ettiler.

Oktay babasının Asyanın her tarafında toplanan hazinelerini getirtti. Prenslere, kumandanlara, askerlere dağıttı.

Merasim tarihte emsali pek az görülen büyük bir trajedi ile bitti:

Kabile reislerile zabitlerin kızları arasından kırk tanesi seçildi. Bunlara en güzel elbiseler giydirildi. İnciler ve elmaslar takıldı. Kırk tane de en güzellerinden at seçildi; eğerlendi. Sonra bunların hepsi Cengiz namına kurban edildi.

Camiüttevarih müellifi Fazlullah Raşid bu faciayı anlatırken sözlerini şöyle bitirir: Cümlesini öteki dünyada Cengizin hizmetine gönderdi.

Turan Can

Param olsa ne yapardım?

(Baş tarafı 6 ncı sayfada)

bi ,paralı adamın derdi de her halde çoktur; herkes size dik dik bakar: «Gördün mü şu mımıntı herifi.. Binlerce lirası var. Fakat yaşamasını bilmiyor». Buna rağmen en lüks bir hayat yaşasanız, ilkbaharınızı Adada, yazınızı Modada geçirseniz, en şık bir otomobile sahib olsanız ve hülâsa daha bilmem ne diyeyim, muhteşem ve şahane bir ömür sürseniz bile herkesin nazarında gene pinti ve mımıntı herif olmaktan kurtulamazsınız..

Zengin olup düşünmektense uyuz olup kaşınmak daha evlâdır derler. Bu hakikaten doğru... Zengin olmadığım halde hülyası beni çileden çıkardı; ya maazallah zengin olsaydım, o zaman çileden değil, belki zivanadan bile çıkmış olurdum.

Salâhaddin Enis

Heybelide bir kadının ayağı kırıldı

Heybeliadada oturan Koço isminde 12 yaşında bir çocuk bısikletle Heybeliadada gezerken Avram kızı 48 yaşında Virjine çarpmış, sol ayağını kırmıştır. Yaralı kadın Musevi hastanesine kaldırılmış, çocuk yakalanmıştır.

Resimli zabıta hikâyesinin hal şekli

Her üç kumarbaz viski içmişlerdi. Garson ise odaya girdiği zaman sürahide yarıdan fazla siyah şarap bulunduğunu görmüştü. (1 numarah resim). Odadaki halı Porto şarabına benziyen bir mayi ile ıslanmıştı. Sürahide de bir kaç damla şarap kalmıştı. Müfettiş şunu düşündü: Sürahi o şekilde idi ki eğer Marks onu hakikaten Armstrong'a fırlatmış olsaydı, dışarıya pek az mayi dökülecekti. Sürahi yere düşünce, içkinin kısmı azamı, içerisinde kalacaktı. Üstelik sert bir cisme çarpınca kırılması ihtimali de vardı.

Asıl hilebazlar Marks ile Spencer idiler. Oyunda hile yapmışlar, Armstrong işin farkına varıp da mani olmaya, itiraz etmeğe kalkışınca, Marks daima cebinde taşıdığı muşta ile zavallıyı öldürmüş, sonra cinayetini örtbas etmek için bu sahneyi ve hikâyeyi uydurmuş ve sürahideki şarabı maktulün başı ucunda yere dökmüştü. Fakat, işin sonunu düşünmediği için şarabı fazlaca kaçırmıştı. Binnetice sürahide şarap kalmamış ol-

Param var ne yapayım?

(Baş tarafı 6 ncı sayfada)

— Aksaray!

Dedim, para verecektim. Cebimde bozuk para yoktu.

— Bir çek vereyim!

Kondüktör kızdı:

— Burası alay yeri değil, sen o çeki al da bankaya git burnunu çek!

Dedi. Tramvayı durdurdu, beni aşağı attı. Yaya Aksaraya gittim. Kovduğum karımın annesinin kapısını çaldım:

— Ben geldim valide..

— Yalvarmaya geldin ha! Nafile onu evvelden düşünseydin..

— Karım nerede?

— Senin karın, marın yok.

— Canım ne oldu:

— Mahkemeye gitti. Seni hacrettiriyor.

— Eyvah...

Yüz geri döndüm. Bari gene şu apartımana uğrıyayım dedim. Uğradım. Kapıda polisler vardı.

— Ne var, ne oldu?

— Siz, ha..

Bir kâğıt gösterdiler.

— Hacredildiniz.. apartımandaki eşya tadat ediliyor.

Elimi yüzüme götürdüm:

— Çok şükür Yarabbim!

Dedim. Zengin olduğum zaman kapı dışarı attığım karım karşıma çıktı:

— Sen görürsün, dedi, bütün paraların bana geçiyor, seni hacrettirdim.

Güldüm:

— Ben göreceğimi gördüm, dedim, şimdiden sonra sen görürsün!

İsmet Hulûsi

Belsoğukluğu
ve FRENGİYE yakalanmamak için
en iyi ilâç ancak
PROTEJİNDİR

Acele Devren Kiralık Dükkân

Beyazıd Çadırcılarda 24 numaralı dükkân ehven fiatla devren kiralıktır, dükkânda elektrik ve hava gazı tesisatı ile üstünde bir aile oturmasına müsaid iki odasile balkonu

"Bu sırrı hiç bir vakit zevcime ifşa etmedim,,

«Şimdi, eskisinden daha fazla sevişiyoruz. Halbuki bir müddet, muhabbeti ve sevgisi azalmıştı. Sebebini de biliyordum. Buruşukluklarım, beni 50 yaşlarında ve adeta ihtiyarlamış gibi gösteriyordu. Bugün ise 30 dan noksan görünüyorum. Zevcim bunun sırrına vâkıf değildir. Fakat bunu da yegâne cild unsuru Tokalon kremine medyunum. Kullanmağa başladığım günden bir gün sonra ne kadar genç ve ne kadar taze görünüyorum.» Tokalon kremini, cildin hüceyrelerini gençlik faaliyetine irca için yegâne vasıtadır. Terkibinde Viyanada yapılan şayanı hayret fennî keşfin cevheri olan «Biocel» mevcuddur. Ve cevher, genc ve sağlam cild hüceyrelerini besliyerek ikaz ve ihya eder.

Siz de bu kadının yaptığını yapabilirsiniz.

Siz de yegâne cild unsuru olan Tokalon kremini kullanınız. Akşamları yatmazdan evvel (pembe rengindeki) Tokalon kremini ve sabahları (beyaz rengindeki) Tokalon kremini kullanınız. Mukavvi, besleyici ve beyazlatıcıdır.

Bugün
PANORAMA
Bahçesinde
Büyük Sünnet
DÜĞÜNÜ Tel. 41065

İstanbul 4 üncü İcra Memurluğundan:

Türkiye İş Bankasına merhun olup Kasımpaşa değirmeninde İş Bankası ardiyesinde bulunan 10 numaralı 761 çuval (0000) markalı birinci yumuşak un ve yine 30 numaralı 249 çuval (000) markalı birinci yumuşak unların paraya çevrilmesine karar verilmiştir. 13/9/937 tarihine rastlayan Pazartesi günü saat 13,30 da İstanbul Zahire Borsasında peşin para ile ve buğday ve un koruma kanununa tevfikan verilmesi lâzım gelen rüsum ve muamele vergisi ve borsaca verilmesi muktazi rüsum ve tekâlif ve dellâliye ve kantariye müşteriye aid olmak üzere satılacaktır. Taliblerin mahallinde bulunacak memuruna müracaat etmeleri ilân olunur. (34719)

TIFOBIL
Dr. İHSAN SAMİ
Tifo ve paratifo hastalıklarına tutulmamak için ağızdan alınan tifo haplarıdır. Hiç rahatsızlık vermez. Herkes alabilir. Kutusu 50 Kr.

Son Posta

Yevmi, Siyasi, Havadis ve Halk gazetesi

Yerebatan, Çatalçeşme sokak, 25.
İSTANBUL

Gazetemizde çıkan yazı ve resimlerin bütün hakları mahfuz ve gazetemize aittir.

ABONE FİATLARI

	1 Sene Kr.	6 Ay Kr.	3 Ay Kr.	1 Ay Kr.
TÜRKİYE	1400	750	400	150
YUNANİSTAN	2340	1220	710	270
ECNEBİ	2700	1400	800	300

Abone bedeli peşindir. Adres değiştirmek 25 kuruştur.

Gelen evrak geri verilmez.
İlânlardan mes'uliyet alınmaz.
Cevap için mektuplara 10 kuruşluk Pul ilâvesi lâzımdır.

Posta kutusu: 741 İstanbul
Telgraf: Son Posta
Telefon: 20203

Devlet Demiryolları ve Limanları İşletme Umum idaresi ilânları

Muhammen bedeli 16.000 lira olan 200 ton Hematit döküm piki 20/9/937 Pazartesi günü saat 15.30 da kapalı zarf usulü ile Ankarada idare binasında satın alınacaktır.

Bu işe girmek istiyenlerin 1.200 liralık muvakkat teminat ile kanunun tayin ettiği vesikaları ve Nafıa müteahhidlik vesikası ve tekliflerini ayni gün saat 14.30 a kadar komisyon reisliğine vermeleri lâzımdır.

Şartnameler parasız olarak Ankarada Malzeme Dairesinde, Haydarpaşada Tesellüm ve Sevk Şefliğinde dağıtılmaktadır. (5883)

Cins ve mikdarları, muhammen bedelleri, muvakkat teminatları aşağıda ayrı ayrı gösterilmiş olan üç kalem malzeme 22/10/937 Cuma günü saat 15 den itibaren sıra ile kapalı zarf usulü ile Ankarada idare binasında satın alınacaktır.

Bu işe girmek istiyenlerin muvakkat teminat ile kanunun tayin ettiği vesikaları ve nafia müteahhitlik vesikası ve tekliflerini ayni gün saat 14 de kadar komisyon reisliğine vermeleri lâzımdır.

Şartnameler parasız olarak Ankarada Malzeme Dairesinde, Haydarpaşada Tesellüm ve Sevk Şefliğinden dağıtılmaktadır. (5917)

Cinsi	Mikdarı	Muhammen bedel Lira	Muvakkat teminat Lira	K.
Mağnezyumlu meş'ale	3000	4500	337	50
Manometre	Listesinde	2000	150	00
Sürat kontrol saati ve teferrüatı (Haushalter ve Rezsny sistemi)	»	8500	637	50

Türk Hava Kurumu
BÜYÜK PİYANGOSU
5. inci keşide 11/Eylûl/1937 dedir.
Büyük ikramiye: **50.000** liradır...
Bundan başka: 15.000, 12.000, 10.000 Liralık ikramiyelerle (20.000 ve 10.000) liralık iki adet mükâfat vardır..
DİKKAT:
Bilet alan herkes 7 Eylül 937 günü akşamına kadar biletini değiştirmiş bulunmalıdır. Bu tarihten sonra bilet üzerindeki hakkı sakıt olur.

MARMARA MINTAKASI
Ölçüler ve Ayar Başmüfettişliğinden:

Şoförlere İlân

Eski tarife taksilerin yeni tarife üzerine tadili için Belediye Daimî Encümeninin 30/6/937 tarihli kararile 3 ay mühlet verilmişti.

Bu mühletin iki ayı geçtiği halde şimdiye kadar mevcut taksi otomobillerinin cüz'î bir kısmı taksilerini yeni tarife üzerinden ayar ettirmişlerdir. Günde muayyen bir mikdardan fazla taksimetrenin ayarına imkân olmadığından mühletin hitamında vukua gelecek fazla müracaatlar sıra beklemek ve dolayısile çalışmamak mecburiyetinde kalacaklardır. Ayrıca bu bir aylık mühlet zarfında tarifede yeni bir değişiklik olmıyacağını ve mühletin uzatılmasının da mevzuubahs olmadığını ehemmiyetle dikkatinize vaz'ederiz. «5859»

Betonarme Köprü inşaatı

Nafıa Vekâletinden:

1. — Diyarbekir Vilâyeti dahilinde Diyarbekir - Silvan yolunda Anbarçayı ve Siirt Vilâyeti dahilinde Diyarbekir - Bitlis yolu üzerinde Pisyar köprülerinin betonarme olarak inşası kapalı zarf usulile eksiltmeye çıkarılmıştır. Bu iki köprünün keşif bedeli «163 500» liradır.

2. — Eksiltme 23/9/937 tarihine müsadif Perşembe günü saat «16» da Nafıa Vekâletinde Şose ve Köprüler Reisliği Eksiltme Komisyonu odasında yapılacaktır.

3. — Eksiltme şartnamesi ve buna müteferri diğer evrak «818» kuruş bedel mukabilinde Şose ve Köprüler Reisliği kaleminden alınabilir.

4. — Eksiltmeye girmek istiyenlerin «9425» liralık muvakkat teminat vermeleri ve Vekâletimizden alınmış müteahhitlik ehliyeti fenniye vesikasile ayrıca bir taahhütte en az «75 000» liralık köprü veya betonarme ve sair inşaat yapmış olduklarına dair vesaik ibraz etmeleri lâzımdır.

İsteklilerin teklif mektublarını ikinci maddede yazılı saatten bir saat evveline kadar Komisyon Reisliğine makbuz mukabilinde vermeleri muktazidir. Postada olacak gecikmeler kabul edilmez. «3115» «5842»

Ankara Tarih, Dil, Coğrafya Fakültesi Direktörlüğünden:

1 — Talebe kaydı 10 Eylûl 937 den 10 Teşrinievvel 937 akşamına kadar yapılacaktır. Kayıt olmak için Lise olgunluk şehadetnamesi, nüfus cüzdanı, aşı kâğıdı, sıhhat raporu, iyi hâl mazbatası, altı fotoğrafı ve bir istida ile Fakülte idaresine bizzat müracaat edilmelidir.

2 — Bu sene yatılı talebe alınmıyacaktır.

3 — İkmal imtihanlarına 4 Teşrinievvel 937 de, derslere 11 Teşrinievvel 937 de başlanacaktır. «3203» «5937»

Haydarpaşa Lisesi Direktörlüğünden:

Okulumuzda leylî ve neharî talebe kaydına devam edilmektedir. Leylî talebenin kaydı mektebin açılacağı 1 Teşrinievvel 1937 ye kadar devam edecek ve icab ederse daha da temdid edilecektir. «6059»

Konservatuvar Direktörlüğünden:

Talebe kaydına ve eski talebenin kaydını yenileme muamelesine başlanmıştır. Pazartesi, Çarşamba ve Cuma günleri saat ikiden beş buçuğa kadar müracaat edilir.

1 Birinciteşrinde derslere başlanacak ve kayıd muamelesine nihayet verile-

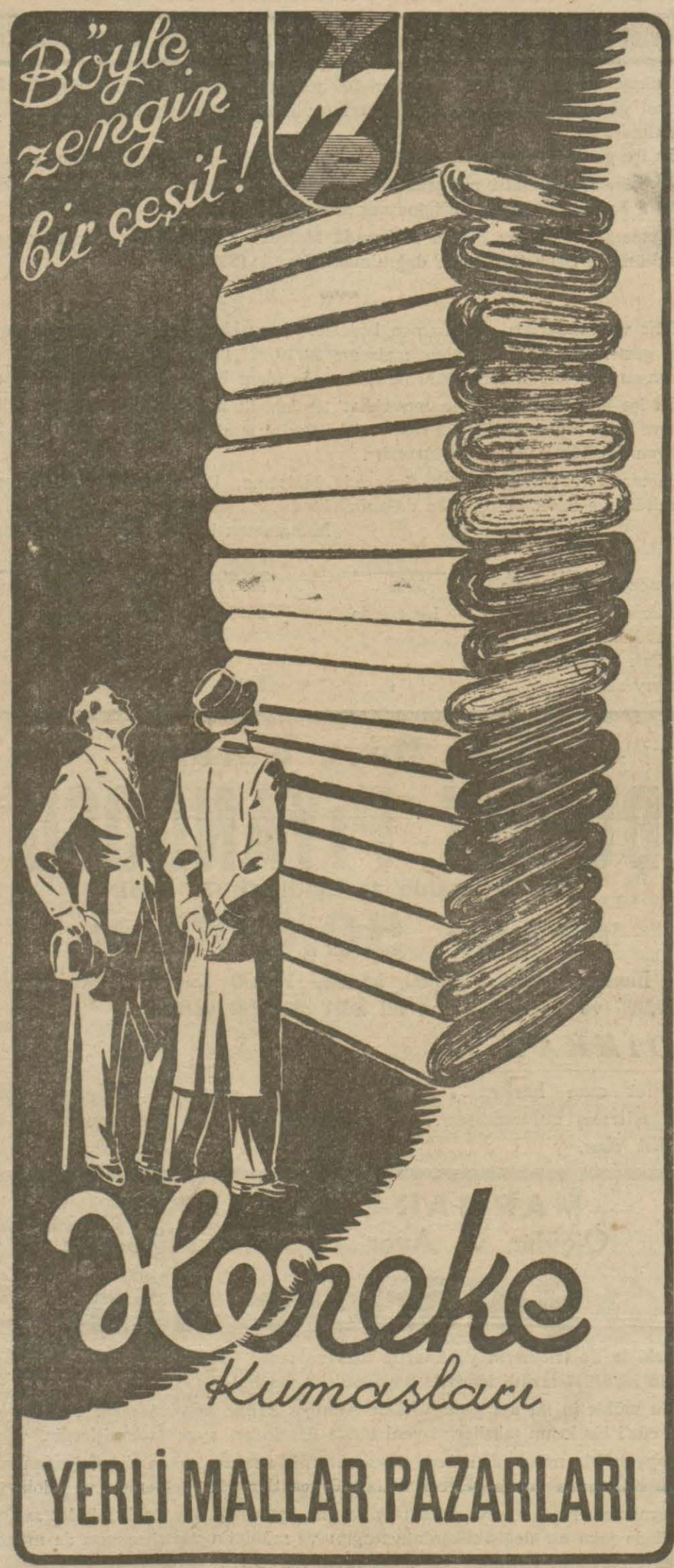

ÇİLLER ve LEKELER
Balsamin Eksiri
ile tamamen zail olur.

BALSAMİN LİKİT
Yüzdeki çil ve lekeleri izale ederek cilde mat ve cazip bir ten temin eder.
İNGİLİZ KANZUK ECZANESİ
BEYOĞLU — İSTANBUL

— Ne gülüyorsun allah aşkına?
— HASAN gazoz özünden içirdim fransız şampanyası zannetti.

Hasan Gazoz Özü şekerli ve meyvalı olup en leziz bir gazoz ve en nefis bir şampanya hülâsası gibi insana zevk ve hayat veren bilhassa İngiltere ve İtalyada şerbet ve içki yerine kullanılan en sıhhî bir mayidir. **Hasan Gazozu** midevî ve hâzımdır. Yemeklerden sonra 1 veya 2 çorba kaşığı içilebilir. Yazın sıcakta dondurma ve şerbet yerine **Hasan Gazoz Özü** alınız. Çok ucuzdur: Kavanoz içinde küçük 25, iki misli 35, dört misli 50, sekiz misli 90 kuruştur.

HASAN Meyva özü

Ekşilik, şişkinlik, ağrı, hazımsızlık, iştahsızlık gibi hallerde dolgun ve gazli midelere yemekten sonra, küçüklere 1, büyüklere 2 tatlı kaşığı midevî ve hâzımdır. İnkıbaz ve barsaklarda atalet halinde sabah aç karnına 1-2 tatlı kaşığı müleyyin ve çorba kaşığı ile müshildir. Meyvaların özünden yapılmıştır. Şekersizdir. Şişesi 25, orta 40, büyük 60, dört misli 100 kuruştur.

48 SAAT
havalandırılmış ve terkibinde altın kremi bulunan

Pudra VENÜS

VENÜS PUDRASI Alman ve İngiliz kimyagerleri tarafından en son keşfedilen yeni bir şaheserdir. Bu yeni Venüs pudrasile pudralanan bir cild dünyanın en taravetli güzelliğini ifade eder. Hiçbir purda VENÜS pudrası kadar cildi mat tutup cazibeli gösteremez. Sarışın, kumral, esmer her tene uygun renkleri vardır. İsmine dikkat ve taklidlerinden sakınınız.

SAHİBİNİN SESİ
TİCARETHANESİ
KELVİNATOR, MARKONİ, SPARTON, BİZERBA, TUNGSRAM DAİRELERİ
302, İstiklâl Caddesi, Beyoğlu
Bir gûna yanlışlığa meydan verilmemek için memurlarımıza bu sene «Turuncu» renkte hüviyet varakaları vermiş olduğumuzu saygı değer müşterilerimize bildiriz.
Memurlarımız her talepte hüviyet varakalarını ibraz edeceklerdir.
Müdürlyet

DAİMON Fenerleri
Meraklılarına Müjde:
200 ilâ 600 metre ışık veren
DAİMON
Fenerleri gelmiştir.
İyi ışık almak için yalnız
DAİMON Pilleri
ile
DAİMON Ampullarını
kullanınız, ve her yerde DAİMON markasına dikkat ediniz.

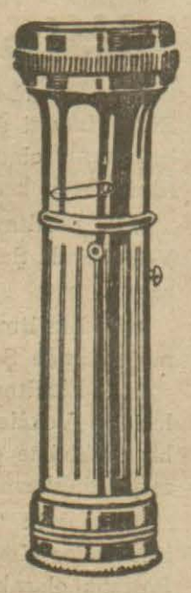

ADEMİ İKTİDAR
ve BELGEVŞEKLİĞİNE KARŞI
HORMOBİN
Tabletleri, Her eczanede arayınız. (Posta kutusu) 1255 Hormobin
Galata İstanbul

İlân Tarifemiz

Birinci sahife	400	kuruş
İkinci sahife	250	»
Üçüncü sahife	200	»
Dördüncü sahife	100	»
İç sahifeler	60	»
Son sahife	40	»

Muayyen bir müddet zarfında fazlaca mikdarda ilân yaptıracaklar ayrıca tenzilâtlı tarifemizden istifade edeceklerdir. Tam, yarım ve çeyrek sayfa ilânlar için ayrı bir tarife derpiş edilmiştir.

Son Posta'nın ticarî ilânlarına aid işler için şu adrese müracaat edilmelidir:

İlâncılık Kollektif Şirketi,
Âşir Efendi caddesi,
Kahramanzade Han
Ankara caddesi

Son Posta Matbaası
Neşriyat Müdürü: Selim Ragıp EMEÇ
SAHİPLERİ: S. Ragıp EMEÇ, A. Ekrem UŞAKLIGİL

NEOKALMİNA
GRIP - NEZLE - NEVRALJİ BAŞ ve DİŞ AĞRILARI - ARTRİTİZM

Bina işleri ilânı.

Nafıa Vekâletinden:

1. — Eksiltmeye konulan iş: Ankara Yüksek Ziraat enstitüleri stajyer talebeleri için Orman çiftliğinde yapılacak yemekhane inşaatıdır.

Keşif bedeli: 37031 lira 95 kuruştur.

2. — Eksiltme 27/9/1937 Pazartesi günü saat 16 da Nafıa Vekâleti Yapı işleri Umum Müdürlüğü Eksiltme komisyonu odasında kapalı zarf usulile yapılacaktır.

3. — Eksiltme şartnamesi ve buna müteferri evrak 185 kuruş bedel mukabilinde yapı işleri umum müdürlüğünden alınır.

4. — Eksiltmeye girebilmek için isteklilerin 2777 lira 40 kuruş muvakkat teminat vermesi ve Nafıa Vekâletinden alınmış inşaat müteahhitliği vesikası ibraz etmesi lâzımdır.

5. — İsteklilerin teklif mektublarının ikinci maddede yazılı saatten bir saat evveline kadar komisyon reisliğine makbuz mukabilinde vermeleri muktazidir. Postada olacak gecikmeler kabul edilmez. (3248) (6034)

Telefon: 42517
Nişantaşında Tramvay ve Şekayık Caddelerinde:
YATILI ŞİŞLİ TERAKKİ LİSESİ GÜNDÜZLÜ
ANA - İLK - ORTA - LİSE KISIMLARI
Kız ve erkek öğreniciler için yanyana ve geniş bahçeli iki binada ayrı YATI teşkilâtı vardır. Fransızca, Almanca, İngilizce kurlarına dokuz yaşından başlıyarak bütün öğreniciler iştirak edebilirler. Okul hergün saat 10 - 17 arasında açıktır. Kayıd işlerine:
CUMA, PAZARTESİ, ÇARŞAMBA günleri bakılır.

PROFİLÂKSİN
Belsoğukluğu ve Frengiden korur.